



DUDA

número
104

¿TIENE ALGO QUE VER LA MUERTE DE UN CABALLO CON LOS OVNIS?

LO QUE SE VE ES LA VERDAD



**¿QUIEN MATO
AL CABALLO
SNIPPY?**

astrología
HAGA UD. SU PROPIO HORÓSCOPO (10ª parte)
NOTICIERO DE LO INSOLITO

220
PESOS



AVISO A NUESTROS LECTORES



NUESTRA
COL. QUINCENAL DUDA



SE HA MANTENIDO SIEMPRE A LOS PRECIOS MAS BAJOS DEL MERCADO: POR DESGRACIA, EL ALZA GENERAL DEL PAPEL DE FORROS Y LA MATERIA PRIMA, NOS OBLIGAN A SUBIR EL PRECIO DE NUESTROS LIBROS. A PARTIR DEL NUMERO 33 DE LA COLECCION, LOS LIBROS COSTARAN \$ 7.50 EN VEZ DE \$ 7.00. PARA COMPENSAR A LOS LECTORES POR ESE PEQUEÑO AUMENTO, HE-MOS MEJORADO YA LA PRESENTACION Y EL CONTENIDO DE LOS LIBROS Y AU-MENTADO CONSIDERABLEMENTE LAS ILUSTRACIONES Y EL MATERIAL GRA-FICO DE CADA NUMERO.

DIRECTORIO

Guillermo Mendizábal Lizalde
director

Luis Chávez Peón
Rubén Lara
realización artística

Lilia Aragón
Edgar A. Ceballos
Carlos Juárez
José Villaverde
investigación

corresponsales:

ARGENTINA
Eduardo Azcuay

ESPAÑA
Eugenio Danyans
Andreas Faber Kaiser
Antonio Ribera

FRANCIA
René Foudré

Carmen Mercado M.
tipografía

Reproducciones Finas, S. A.
fotomecánica

Dist. Seyrols de Publicaciones
distribución foránea

Enrique Gómez Corchado
distribución D. F.

Año 3 Núm. 104
JUNIO 27 de 1973
REVISTA SEMANAL

DUDA, LO INCREIBLE ES LA VERDAD. Revista publicada por Editorial Posada, S. A., Eleuterio Méndez Núm. 11, México 21, D. F. Teléfono 5-44-16-30. Publicación semanal. Autorizada por la Comisión Calificadora de Publicaciones y Revistas Ilustradas de la Secretaría de Educación Pública, según oficio número 205-15-918, expediente cc. pri/70 del 26 de noviembre de 1970. Certificado de la Dirección General del Derecho de Autor número 164-71, libro séptimo, fojas 184, del 8 de marzo de 1971. Autorizada como correspondencia de 2a. clase, por la Dirección General de Correos con Oficio número 2151 Expediente: 09170/958 de Fecha: Enero 3/73 y Número de Control 181. Miembro de la Cámara Nacional de la Industria Editorial. Impresión: Ediciones e Impresos, S. A. Calle 1 D No 78, México 14, D. F. Tel. 392-11-45. Prohibida la reproducción total o parcial del contenido de esta revista. Precio \$2.20 m.n. Números atrasados \$4.40m.n.

EDITORIAL

¿Tiene algo que ver la muerte de un caballo con los inquietantes misterios celestes que atraen desde hace años la atención de la prensa mundial?

Un instrumento desconocido destruyó extrañamente el cuerpo del caballo Snippy en un rancho norteamericano.

¿Por qué consternó a tantas personas la muerte de un simple caballo?

¿Fue mutilado Snippy, como afirman muchos, por el rayo de una astronave?

¿Puede explicarse de otro modo esa absurda muerte de un caballo en el rancho King?

Lea usted este extraordinario documento en el presente número de DUDA.



Guillermo Mendizábal Lizalde,
Editor.

ES LA NOCHE DEL 7 DE SEPTIEMBRE DE 1964. NOS ENCONTRAMOS EN EL RANCHO "KING" SITUADO EN EL VALLE DE SAN LUIS PERTENECIENTE AL ESTADO DE COLORADO, ESTADOS UNIDOS DE NORTEAMÉRICA.

EN EL INTERIOR DE LA CASA PRINCIPAL DEL RANCHO "KING" LA SEÑORA NELLIE KING LEWIS, HERMANA DEL DUEÑO DEL LUGAR, ESTÁ INQUIETA Y HABLA CON BERLE LEWIS, SU ESPOSO...



BERLE, HACE UN MOMENTO FUI AL ABREVADERO Y NO VI A "SNIPPY", ESTO ME PARECE MUY RARO.

NO TE INQUIETES MUJER, SIN DUDA ALGO LE RETRASÓ PERO TE ASEGURO QUE ESTARÁ A PUNTO DE LLEGAR.

"SNIPPY" ERA EL NOMBRE DE UN DÓCIL Y BONACHÓN CABALLO DE TRES AÑOS PROPIEDAD DE LA SEÑORA NELLIE KING LEWIS. DICHO ANIMAL TENIA POR COSTUMBRE PASTAR DIARIAMENTE EN LOS PRADOS CERCANOS Y REGRESAR TODAS LAS TARDES, A BEBER AGUA LARGAMENTE EN EL ABREVADERO DEL RANCHO "KING", SOLO QUE, COMO DIJIMOS ANTES, ERA YA LA NOCHE DEL 7 DE SEPTIEMBRE DE 1964 Y "SNIPPY" NO DABA SEÑALES DE CUMPLIR CON SU DIARIA RUTINA...

TEMIENDO POR LA SEGURIDAD DE SU CABALLO, LA SEÑORA NELLIE KING LEWIS, EN COMPAÑÍA DE SU ESPOSO BERLE, SE DIRIGIO A OTRA HABITACIÓN DE LA CASA A VER A SU HERMANO HARRY KING Y LE COMUNICÓ LO QUE PASABA.

"SNIPPY" NO APARECE POR NINGÚN LADO, HARRY, TENGO MIEDO DE QUE SE HAYA HERIDO Y NO PUEDA MOVERSE. RECUERDA QUE EL AGUA ESCASEA POR ESTAS REGIONES...



...Y SI NO COMENZAMOS A BUSCAR A MI CABALLO Y LO ENCONTRAMOS, SE PUEDE MORIR DE SED.



¡POR DIOS, NELLIE! ¡NO EXAGERES! SE NECESITA MUCHO TIEMPO PARA QUE UNO DE ESOS ANIMALES MUERA DE SED... CÁLMATE.

PERO COMO HARRY KING VIERA ENORMEMENTE PREOCUPADA A SU HERMANA, DECIDIÓ MONTAR EN UN CABALLO E INICIAR LA BÚSQUEDA DEL DOCIL "SNIPPY".

CREO QUE LA EDAD ESTÁ PONIENDO HISTÉRICA A MI HERMANA.

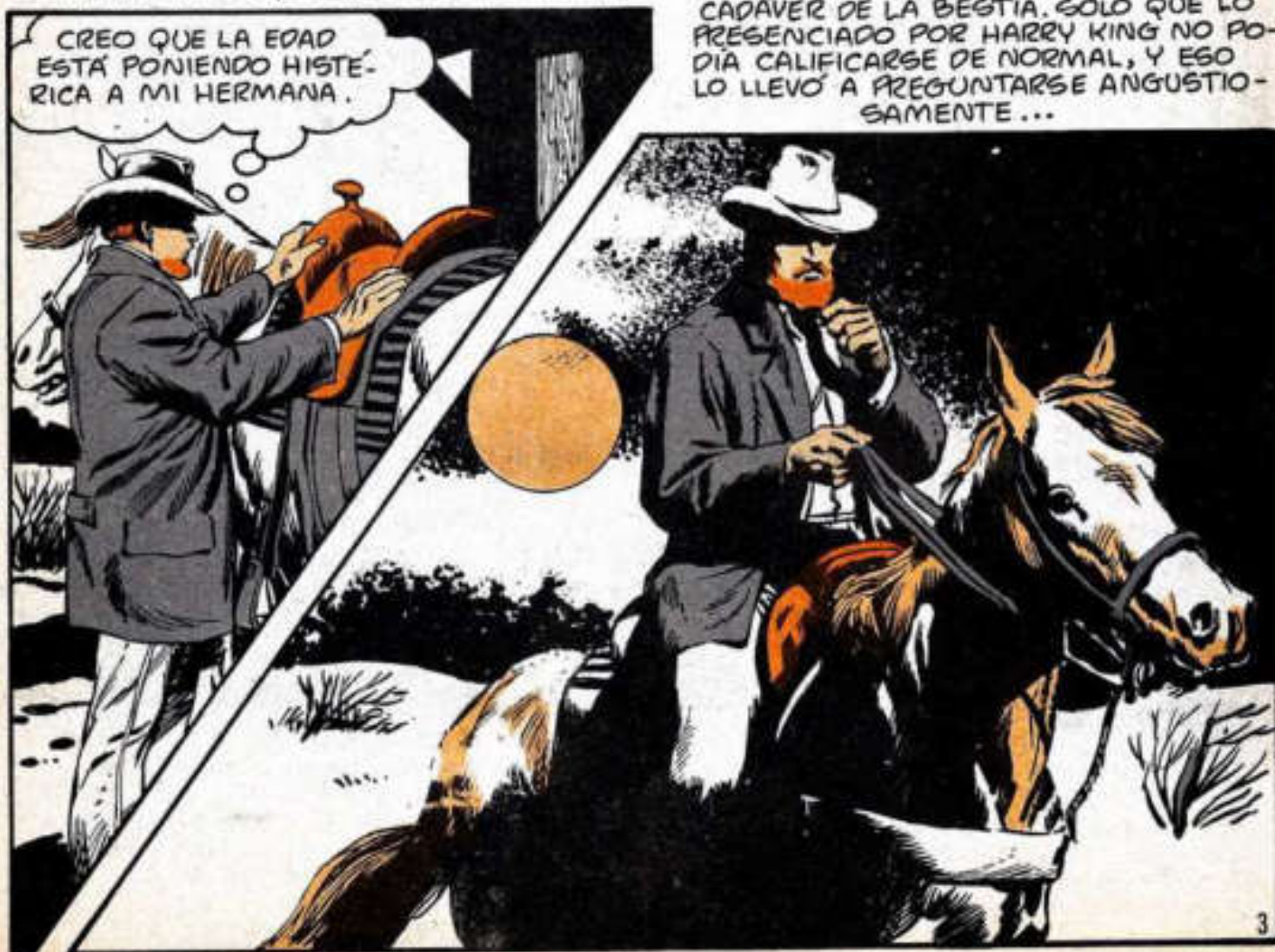

NO PASÓ MUCHO TIEMPO PARA QUE HARRY KING VOLVIERA AL RANCHO. A MENOS DE UN KILOMETRO DE DISTANCIA DE LA CASA HABÍA ENCONTRADO EL CADÁVER DE LA BESTIA. SÓLO QUE LO PRESENCIADO POR HARRY KING NO PODÍA CALIFICARSE DE NORMAL, Y ESO LO LLEVO A PREGUNTARSE ANGIUSTIOSAMENTE...

¿QUIÉN MATÓ AL CABALLO SNIPPY?

¿UN RAYO DE LA MUERTE, UN CARNICERO PROVENIENTE DEL ESPACIO?

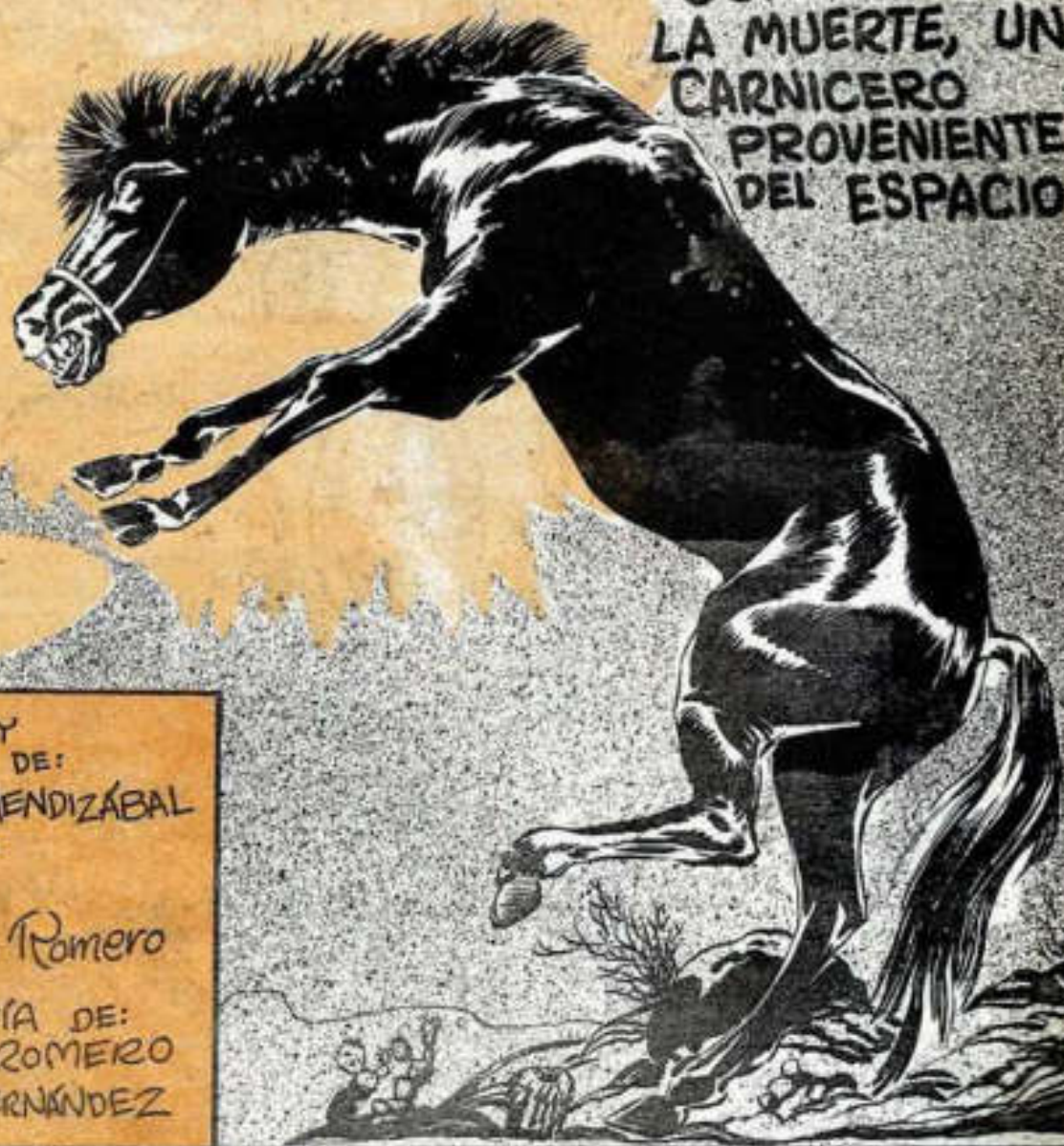

INVESTIGACIÓN Y
ADAPTACIÓN DE:
GUILLERMO MENDIZÁBAL
LIZALDE

DIBUJO:

Rubén Lara Romero
(COSME)

ESCENOGRAFÍA DE:
JORGE LARA ROMERO

LETRA: S. L. HERNÁNDEZ

HACE YA CASI NUEVE AÑOS, LA PRENSA DEL ESTADO DE COLORADO PERTENECIENTE AL TERRITORIO NORTEAMERICANO, DEDICÓ EXTENSÍSIMOS ARTICULOS A LA MUERTE DE UN CABALLO LLAMADO "SNIPPY". POSTERIORMENTE DE DICHO SUCESO SE OCUPARON LOS PRINCIPALES DIARIOS DE NORTEAMÉRICA Y POR ÚLTIMO EL CASO MERECIÓ LA ATENCIÓN DE EDITORIALISTAS Y PERIODISTAS DE TODO EL MUNDO.

¿QUÉ ERA LO QUE HABÍA PASADO CON "SNIPPY"? ¿POR QUÉ LA MUERTE DE UN CABALLO SE CONVERTÍA EN IMPORTANTE NOTICIA PERIODÍSTICA? ¿ACASO LO OCURRIDO IBA MUCHO MÁS ALLA DE LO QUE CALIFICAMOS COMO UN SUCESO NORMAL? PARA ENTENDER LO OCURRIDO VEAMOS LAS CIRCUNSTANCIAS EN QUE SE PRODUJO...



AL VOLVER AL RANCHO, HARRY KING COMENZO A DAR UNA EXPLICACION QUE A PRIMERA VISTA PARECIA TOTALMENTE ABSURDA...

ESCUCHA, NELLIE, HALLE FINALMENTE A "SNIPPY"... PERO...

¿PERO, QUÉ? ¿ACASO LE OCURRIÓ ALGO?

...EEH... SÍ, PERO... PERO ES TAN EXTRAÑO...



SÍ NELLIE, DESGRACIADAMENTE MURIÓ, ENCONTRE SU CADÁVER A MENOS DE UN KILOMETRO DE LA CASA, TODAVÍA EN LA ZONA LLAMADA "MOUNT BLANCA"...

¿EXTRAÑO? ¿POR QUE TITUBEAS TANTO?... ¿ACASO "SNIPPY" MURIÓ?



¿HAS DICHO SU CADÁVER?

SÍ, ESO DICE. PERO LO EXTRAÑO NO ES QUE HAYA MUERTO SINO LA FORMA EN QUE MURIÓ.

¿QUÉ QUIERES DECIR?



ESCUCHA.

CÁLMATE, NELLIE,
OYE A TU
HERMANO.

NO HABÍA CABALGADO POR MÁS DE QUINCE MINUTOS DESDE QUE ABANDONÉ LA CASA, CUANDO AL BORDE DE UN CLARO DE LA MALEZA CREÍ DISTINGUIR EL CUERPO DE "SNIPPY"

FINALMENTE, TOMANDO POR BUENA MI OBSERVACION, CONDUJE MI CABALLO HACIA EL CLARO DE LA MALEZA.



SÍ, CREO QUE ES ÉL.



Y POR ÚLTIMO, CUANDO BAJE Y ME ACERQUE A VER EL CADAVER DE "SNIPPY", ME ENCONTRE CON UNA SERIE DE HECHOS INEXPLICABLES...



NO PUEDE SER.

LAS CAUSAS DE LA MUERTE DE "SNIPPY" ME RESULTABAN EXTRAÑÍSIMAS, POR EJEMPLO DESDE SUS CUARTOS DELANTEROS HACIA LA CABEZA HABIA DESAPARECIDO TODO RASTRO DE PIEL Y CARNE...

PERO, ¿QUÉ DIABLOS OCURRIÓ?



LOS HUESOS DE LOS CUARTOS DELANTEROS, DEL CUELLO Y LA CABEZA SE VEÍAN PERFECTAMENTE LIMPIOS, Y SIN EMBARGO...



...DE LA "CRUZ" HACIA LA COLA TODO EL CUERPO DEL ANIMAL ESTABA EN PERFECTAS CONDICIONES. NADA PARECIA HABERLE OCURRIDO A ESA PARTE DE LA BESTIA.



NO OBSERVE NINGÚN DAÑO DE IMPORTANCIA EN LA PARTE DEL CUERPO QUE CONSERVABA PIEL Y CARNE, NINGUNA FRACTURA, NINGUNA HUELLA DE ATAQUE DE ALGÚN ANIMAL.



NO SÉ QUE OCURRIÓ CON "SNIPPY", DE LO ÚNICO QUE ESTOY SEGURO ES QUE NO FUE ALGO NORMAL.



HORAS MÁS TARDE, EN LA MAÑANA DEL 8 DE SEPTIEMBRE DE 1964, HARRY KING, SU HERMANA NELLIE Y SU CUÑADO BERLE LEWIS, SE DIRIGIERON AL LUGAR DE LOS HECHOS.



ENTONCES, GRACIAS A LA CLARIDAD DEL DÍA PUDIERON OBSERVAR UNA SERIE DE HECHOS QUE EN LA NOCHE ANTERIOR HABÍAN PASADO INADVERTIDOS PARA HARRY.

¿TE FIJAS, HARRY?

¿EN, QUE, BERLE?



LA CARNE HA SIDO CORTADA CON UNA GRAN PRECISIÓN, HARRY, PARECIE-RA UN CORTE HECHO POR UN CIRUJANO.



SÓLO QUE ENTONCES HARRY KING HIZO UNA OBSERVACIÓN.

TIENES RAZÓN, BERLE. NINGÚN CUCHILLO DE CAZA LOGRA UN TAJO CON TANTA LIMPIEZA...



SI, TAL VEZ ES UN CORTE HECHO CON BISTURI... PERO QUIEN LO HIZO Y POR QUÉ MOTIVO.

NO LO SÉ.



PERO ESOS NO ERAN TODOS LOS EXTRAÑOS DETALLES QUE RODEABAN LA MUERTE DEL CABALLO "SNIPPY". AL SEGUIR ADELANTE CON LAS OBSERVACIONES, SE ENCONTRARON NUEVOS HECHOS INEXPLICABLES, POR EJEMPLO...

HARRY, YO NO ENTIENDO MUCHO SOBRE MUERTES DE ANIMALES, PERO ¿NO TE LLAMA LA ATENCIÓN...



...QUE LOS HUESOS DE "SNIPPY" SE VEAN COMO SI UNA LIGERA CAPA DE PINTURA COLOR DE ROSA LOS CUBRIERA? ¿ESTO ES NORMAL?... CONTESTAME...



Y, EFECTIVAMENTE, AQUELLA EXTRAÑA COLO-
RACION QUE HABIA HECHO NOTAR NELLIE
KING NO ERA NORMAL...

A DECIR VERDAD,
NELLIE, NO ME EXPLICO
EL COLOR DE LOS
HUESOS. ADEMÁS...

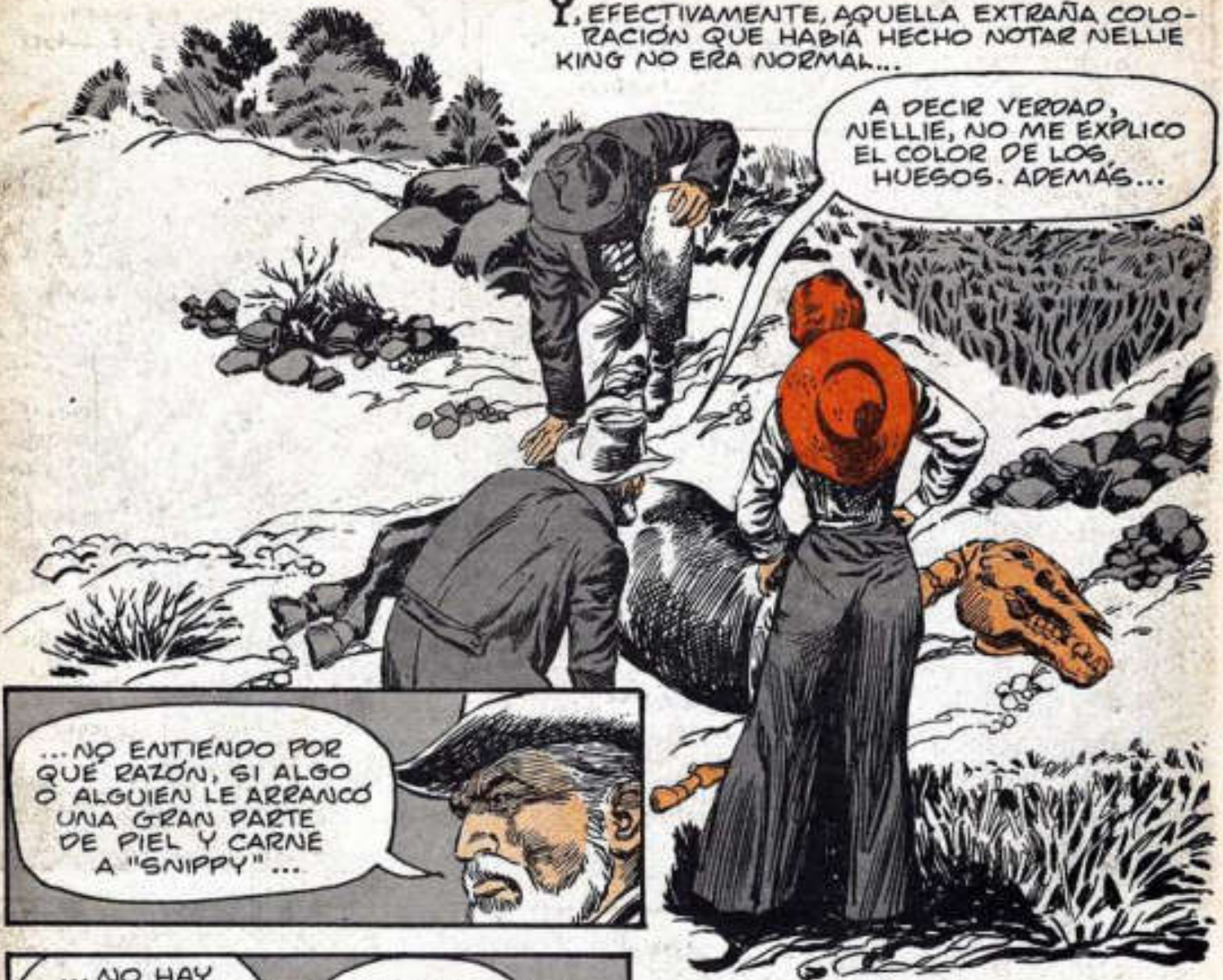

... NO ENTIENDO POR
QUE RAZÓN, SI ALGO
O ALGUIEN LE ARRANCÓ
UNA GRAN PARTE
DE PIEL Y CARNE
A "SNIPPY" ...



... NO HAY
LA MÁS MINIMA
HUELLA DE
SANGRE NI
AQUÍ NI EN LOS
ALREDEDOR-
RES.

¿DICES
QUE NO HAY
HUELLAS DE
SANGRE?
¿ENTONCES
DIME QUE
COSA ES
ESTO?



¿QUÉ ES ESTA TIE-
RRA MANCHADA DE
NEGRO QUE ESTA
DEBAJO DEL CUELLO
DE SNIPPY?

AUNQUE TE PAREZCA
ABSURDO, ESA TIERRA NO
SE MANCHÓ DE NEGRO DEBIDO
A LA SANGRE DE "SNIPPY",
SINO POR ALGO...



POCO DESPUES, EL GRUPO FUE ENCONTRANDO NUEVOS DATOS. POR EJEMPLO: EL CADÁVER DE "SNIPPY" DESPEDÍA UN OLORES CARACTERÍSTICO QUE FUE CALIFICADO POR NELLIE COMO...





EL HECHO ES QUE EL GRUPO SE ENFRENABA A UNA SERIE DE DETALLES ANORMALES; PRIMERO: QUE EL CABALLO "SNIPPY" HABÍA PERDIDO TODA LA CARNE Y LA PIEL DESDE LOS CUARTOS DELANTEROS HASTA LA CABEZA.



SEGUNDO: QUE EL CORTE QUE SE VEÍA DESDE LA "CRUZ" HASTA LOS CUARTOS DELANTEROS, PARECIA HABER SIDO HECHO CON UN INSTRUMENTO DE ENORME PRECISION.



YENGAN ¡OBSERVEN ESTO!

TERCERO: EL COLOR ROSA PALIDO DE LOS HUESOS RESULTABA INEXPLICABLE. CUARTO: NO HABÍA EL MÁS MÍNIMO RASTRO DE SANGRE NI EN EL LUGAR NI EN LOS ALREDEDORES. PERO A ESOS INEXPLICABLES HECHOS SE HABRÍA DE UNIR UNO MÁS...



A POCOS METROS DE DONDE SE ENCONTRABA EL CABALLO MUERTO HABÍA HUELLAS DE ALGO QUE HABÍA APLASTADO EL PASTO...



NO TENGO IDEA DE QUE PRODUJO ESO. LAS HUELLAS NO SE PARECEN A NINGUNA QUE YO CONOZCA.

PERO ESO NO SERIA TODO...

CIENTOS METROS MÁS ADELANTE, LA FAMILIA KING ENCONTRÓ 15 HUELLAS SEMEJANTES A MARCAS CIRCULARES COMO LAS QUE PRODUCE UN TUBO AL ENTERRARSE EN EL SUELO.

CADA HUELLA TIENE CINCO CENTÍMETROS DE RADIO POR DIEZ DE PROFUNDIDAD.

Y EN OTRO LUGAR CERCAÑO AL ANTERIOR ENCONTRARON SEIS HUELLAS MÁS, IDENTICAS A LAS PRIMERAS.

CADA VEZ ENTIENDO MENOS.

SÓLO QUE EN ESE MOMENTO NELLIE KING COMENZO A HABLAR EN VOZ ALTA.

¿POR QUÉ NO SE PREGUNTAN SI HAY ALGUN ANIMAL CAPAZ DE DEJAR ESAS HUELLAS?

CLARO QUE ME LO HE PREGUNTADO, NELLIE. ¡NO EXISTE NINGÚN ANIMAL ASÍ!

TIENE RAZÓN HARRY, ESTAS NO SON HUELLAS DE NINGÚN ANIMAL, SON DE ALGUNA CLASE DE MÁQUINA.

¡POR SUPUESTO! SOLO QUE YO CREO QUE ESA MÁQUINA...

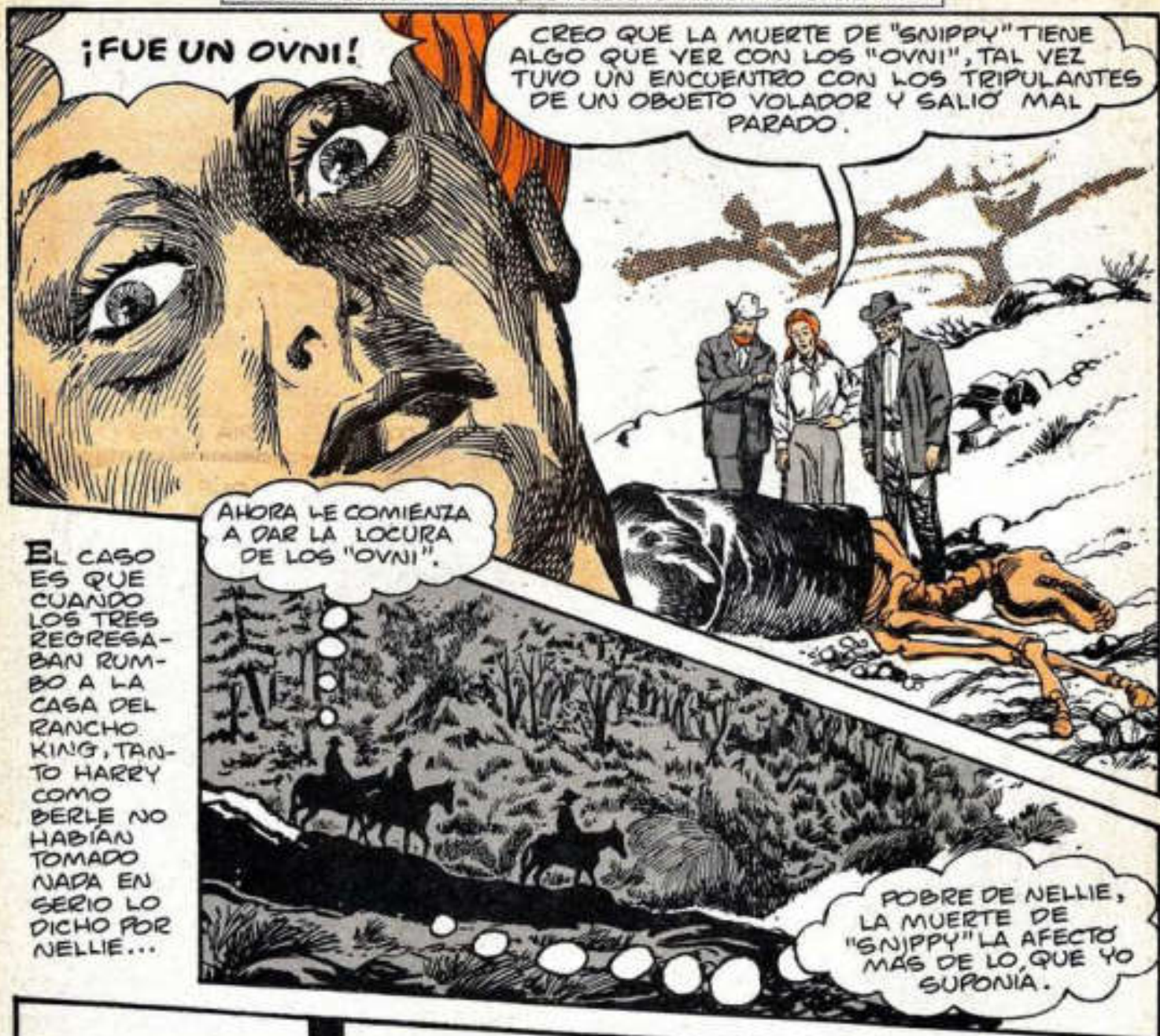

¡FUE UN OVNI!

CREO QUE LA MUERTE DE "SNIPPY" TIENE ALGO QUE VER CON LOS "OVNI", TAL VEZ TUVO UN ENCUENTRO CON LOS TRIPULANTES DE UN OBJETO VOLADOR Y SALIO MAL PARADO.

AHORA LE COMIENZA A DAR LA LOCURA DE LOS "OVNI".

EL CASO ES QUE CUANDO LOS TRES REGRESABAN RUMBO A LA CASA DEL RANCHO KING, TANTO HARRY COMO BERLE NO HABÍAN TOMADO NADA EN SERIO LO DICHO POR NELLIE...

POBRE DE NELLIE, LA MUERTE DE "SNIPPY" LA AFECTÓ MÁS DE LO QUE YO SUPONÍA.



PERO SUCE-
DIÓ QUE AL
LLEGAR A LA
CASA FUE-
RON RECIBI-
DOS POR
LA SEÑORA
AGNES KING,
DE 87 AÑOS
DE EDAD Y
MADRE DE
HARRY Y
NELLIE.

"SUS ENVIOS LLEGARAN MAS RAPIDO UTILIZANDO EL SERVICIO POSTAL AEREO"

DICHA SEÑORA NO SE HABÍA ENTERADO DE LA DESAPARICIÓN DE "SNIPPY" NI JAMÁS HABÍA TOCADO EL TEMA DE LOS PLATILLOS VOLADORES, PERO...



¿DÓNDE SE HAN METIDO? LOS BUSQUE DESDE MUY TEMPRANO...



...QUERÍA COMENTARLES QUE AYER CUANDO ESTABA PARDEANDO LA TARDE VI DESDE LA VENTANA DE MI CUARTO...

...UN ENORME OBJETO MUY EXTRAÑO QUE VIAJABA POR EL CIELO. SE MOVÍA LENTAMENTE Y DESPEDÍA LUCES EXTRAÑAS



¡QUÉ VEO, DIOS MIO!

AL OÍR AQUEL COMENTARIO QUE APOYABA SU TESIS DEL PLATILLO VOLADOR, NELLIE LLAMO AL SHERIFF DE LA POBLACIÓN DE ALAMOSA, LUGAR CERCAÑO AL RANCHO "KING" Y...



POR FAVOR COMUNIQUEME CON EL SHERIFF, SÍ, CON BEN PHILLIPS...

SÓLO QUE, AL PARECER, LA NOTICIA QUE NELLIE KING LEWIS DIERA AL SHERIFF BEN PHILLIPS DE LA POBLACION DE ALAMOSA, NO FUE ESTIMADA INTERESANTE.

ENTONCES, ANTE LA INSISTENCIA DE NELLIE Y PRETEXTANDO UNA OCUPACION, YA QUE NO QUERIA EMPRENDER EL LARGO VIAJE HASTA EL RANCHO "KING", EL SHERIFF BEN PHILLIPS COMENTO QUE LO SUCEDIDO A "SNIPPY" ERA PERFECTAMENTE NORMAL...

TE DIGO BEN QUE MI CABALLO PERDIO LA CARNE Y LA PIEL DE CASI MEDIO CUERPO... SI, ES MUY EXTRAÑO... NO, NO HAY HUELLAS DE SANGRE NI DE ANIMAL ALGUNO...

NELLIE, NO TE PREOCUPES NI INVENTES COSAS...

LO QUE LE OCURRIÓ A "SNIPPY" ES QUE FUE ALCANZADO POR UN RAYO. ESO FUE TODO.

DESGRACIADAMENTE PARA EL SHERIFF BEN PHILLIPS, LA NOTICIA DE "SNIPPY" Y DEL SUPUESTO "OVNI" QUE LE HABÍA CAUSADO LA MUERTE SE "COLO".

¿TE ENTERASTE DE LO DEL CABALLO SNIPPY?

NO, CUÉNTAME...

Y EN MENOS DE 24 HORAS LA PRENSA DE DENVER, COLORADO, CAPITAL DEL ESTADO, RECOGIO EL INFORME Y LO RETRANSMITIO AL RESTO DEL PAIS.



"SUS ENVIOS LLEGARAN MAS RAPIDO UTILIZANDO EL SERVICIO POSTAL AEREO"

LO PRIMERO QUE SE SUPO FUE QUE LA ANCIANA SEÑORA KING NO HABIA SIDO LA ÚNICA EN VER UN EXTRAÑO OBJETO VOLADOR EN EL CIELO

EN LA CIUDAD DE DENVER, UN PERSONAJE FUERA DE TODA DUDA, EL JUEZ CHARLES BENNETT...



...Y LOS MIEMBROS DE SU FAMILIA DECLARARON QUE EN LA NOCHE DE LA MISMA FECHA EN QUE MURIO EL CABALLO "SNIPPY"...



...VIERON "TRES BRILLANTES CIRCULOS DE COLOR ROJO NARANJA" CRUZANDO LOS CIELOS.



COINCIDIENDO CON ESA NOTICIA, LA PRENSA REPORTO QUE EN LA CIUDAD DE BOULDER, CONDE ESTA LA FAMOSA PRENSA BOULDER, EN LAS PRIMERAS HORAS DE LA MAÑANA DEL DIA 7 DE SEPTIEMBRE, ESTO ES, EL DIA EN QUE MURIO EL CABALLO "SNIPPY"...



...UN GRUPO DE OBREROS VIERON EN EL CIELO "UNA EXTRAÑA LUZ BLANCA Y BRILLANTE QUE SE MOVIA.

MIENTRAS TANTO...

... EL CADÁVER DE "SNIPPY" SEGUÍA SIN SEPULTAR, PESE A LO CUAL EXTRAORDINARIAMENTE NO SE DESCOMPONÍA, LO QUE OCASIONÓ QUE SE CONVIRTIERA EN UNA FUERTE ATRACCIÓN TURÍSTICA QUE LE HACÍA LA COMPETENCIA A LAS "GRANDES DUNAS SALADAS" SITUADAS SOLAMENTE A UNAS MILLAS DE DISTANCIA.

EN MEDIO DE ESTE ALBOROTO Y PENDIENTE DE RESOLVERSE TOCÁVIA EL MISTERIO DE LA MUERTE DE "SNIPPY", EL DÍA 16 DE SEPTIEMBRE DE 1964, ESTO ES NUEVE DÍAS DESPUÉS DEL EXTRAÑO SUCESO, NELLIE KING Y UNOS AMIGOS INSPECCIONABAN NUEVAMENTE LA ZONA Y FUE ENTONCES QUE...



... NELLIE KING ENCONTRÓ QUE EN EL CENTRO DE UN ARBUSTO COLGABA UN TROZO DE CARNE CON CRIN DE CABALLO...



¡MIREN LO QUE ENCONTRÉ!

NELLIE, NO QUÉRIENDO TOCAR CON LA MANO EL TROZO DE CARNE, CLAVÓ EN EL LA PUNTA DE UN CUCHILLO Y UNA SUSTANCIA VERDE Y PASTOSA BROTO DEL RESTO ENCONTRADO...



¡QUÉ COSA MÁS EXTRAÑA!



"SUS ENVIOS LLEGARAN MAS RAPIDO UTILIZANDO EL SERVICIO POSTAL AEREO"

PICADA ENTONCES EN SU CURIOSIDAD, NELLIE TOCO CON LA PUNTA DEL DEDO AQUELLO Y...



EN EL PRECISO INSTANTE EN QUE GRITABA Y RETIRABA LA MANO DEL TROZO DE CARNE, A LA VISTA DE TODOS LOS TESTIGOS, LA MANO DE NELLIE SE TINO DE UN COLOR ROJO VIVO Y LUEGO LE ARDIO DOLOROSAMENTE.

NO SOPORTO EL DOLOR, SIENTO QUE LA MANO ME ESTALLA.



LA EXTRAÑA Y DOLOROSA ENFERMEDAD NO PUDO MENOS QUE AUMENTAR EL INTERES SOBRE LAS EXTRAÑAS CIRCUNSTANCIAS QUE RODEABAN LA MUERTE DEL CABALLO "SNIPPY", PERO, A PESAR DE TODO HABIA DOS PERSONAS QUE SEGUIAN MANTENIENDOSE ESCÉPTICAS RESPECTO A LA POSIBILIDAD DE EXISTENCIA DE UN "OVNI" EN AQUEL CASO. LAS DOS PERSONAS ERAN HARRY KING, HERMANO DE NELLIE, Y BERLE LEWIS, EL ESPOSO DE NELLIE.

A PESAR DE TODO LO QUE HA OCURRIDO SIGO SIN CREER EN LA INTERVENCIÓN DE UN "PLATILLO VOLADOR".



MI OPINIÓN ES IGUAL A LA TUYA, HARRY.



Y ESTANDO ASÍ LAS COSAS, EL 23 DE SEPTIEMBRE DE 1964, ESTO ES, DOS SEMANAS DESPUÉS DE HABER MUERTO "SNIPPY", LLEGARÍA UNA VISITA AL RANCHO "KING".

QUIEN LLEGA-
BA ERA
DUANE MARTIN,
DEL SERVICIO
FORESTAL
AMERICANO Y
QUE LLEVABA
EL PROPOSITO
DE INVESTIGAR
MÁS A FONDO
LO OCURRIDO.

TRATARE
DE ACLARAR
EN LO POSI-
BLE LO OCU-
RRIDO. MIS
INSTRUMENTOS
ESTAN EN
LA CAMIO-
NETA.

PUEDE
COMENZAR
CUANDO
LO DESEE.



Y JUSTAMENTE AL INICIARSE LA
INVESTIGACION A CARGO DE
DUANE MARTIN, SE ENCONTRO
ALGO QUE HABIA PASADO INAD-
VERTIDO.

ESTO ES MUY EXTRAÑO,
EL CUERPO DE ESTE ANIMAL
MUESTRA UNA ELEVADISIMA
DOSIS DE RADIATIVIDAD.

PERO, CURIOSAMENTE, LA
ZONA RADIATIVA NO
SE REDUCIA SOLAMENTE
AL LUGAR QUE OCUPABA
EL CUERPO DEL CABALLO
"SNIPPY", LA RADIATIVI-
DAD SE EXTENDIA EN
UNA AREA DE APROXIMA-
DAMENTE 250 METROS DE
CIRCUNFERENCIA.

¿HA NOTADO USTED
UNA COSA, HARRY?

LAS EXTRAÑAS
HUELLAS PARECIDAS
A HOYANCOS QUE RO-
DEAN PRACTICAMENTE
A "SNIPPY" ESTAN EN
EL CENTRO DE LA ZONA
RADIATIVA.

TIENE
USTED
RAZON.



Y, AL ENTERARSE DEL RESULTADO DE LAS OBSERVACIONES, BERLE LEWIS, UNO DE LOS DOS MAS RECALCITANTES ESCÉPTICOS CAMBIO DE OPINIÓN.

HARRY, CREO QUE NOS HEMOS ESTADO EMPENJANDO EN NO VER LO QUE TENAMOS FRENTE A LAS NARICES.



¿A QUÉ TE REFIERES?

A QUE CREO QUE EFECTIVAMENTE EN LA MUERTE DE "SNIPPY" TUVO QUE VER UN PLATILLO VOLADOR.

PERO TÚ SABES QUE NO TODO EL MUNDO COMPARTE ESA OPINIÓN.



Y, EFECTIVAMENTE, LA OPINION SOBRE LO OCURRIDO ESTABA DIVIDIDA. HABIA QUIEN SOSTENIA QUE LA MUERTE DE "SNIPPY" SIN LUGAR A DUDAS SE DEBIA A...

NO SEAN FANTASIOSOS, A "SNIPPY" LO ALCANZO UN RAYO.

¿UN RAYO DICES?



SÍ, ESÓ DICE.



PUES SIN DUDA DEBE HABER SIDO UN RAYO MUY ESPECIAL, YA QUE ADEMAS DE MATAR AL CABALLO LE QUITO LA CARNE Y LA PIEL DE CASI LA MITAD DEL CUERPO CON UN CORTE QUE ENVIARÍA EL MEJOR CIRUJANO.



BUENO, ES QUE UN RAYO QUE-
MA LA CARNE Y LA PIEL DE
"SNIPPY" PUDO HABERSE QUEMA-
DO MUY RÁPIDAMENTE, CASI SE
FUO HABER VOLATILIZADO.

Y SI ASÍ OCURRIÓ
¿CÓMO ES QUE NO HAY
HUELLA DE NINGUNA
QUEMADURA EN LOS
RESTOS DEL ANIMAL?

¿Y CÓMO ES QUE EN
LA LÍNEA EN QUE SE
CORTÓ LA CARNE NO HAY
LA MENOR CHAMUSCADURA
O NINGUN PELO QUE MUES-
TRE HUELLAS DE FUEGO DE
RAYO O ALGO POR EL
ESTILO?

¿POR QUÉ, POR OTRA PARTE,
LOS HUESOS TIENEN ESE
EXTRAÑO COLOR DE ROSA QUE
TODOS NOSOTROS PUDIMOS
OBSERVAR?

EFFECTIVA-
MENTE.

ASÍ ES,
YO LO VI.

Y POR ÚLTIMO, ¿QUÉ
CLASE DE RAYO MATÓ A
"SNIPPY" SI EL DÍA DE SU
MUERTE NO HUBO NIN-
GÚN AGUACERO?

É INCLUSO EL CIELO
ESTUVO DESPEJADO.
¿QUIÉRES EXPLICARME
QUÉ CLASE DE RAYO SE
FORMA CUANDO NO
HAY NUBES?

BUENO,
ESTÉ...YO...

PERO NO SOLAMENTE SE RECURRIO A LA HIPOTESIS DEL RAYO PARA EXPLICAR LOS EXTRAÑOS SUCEOS DEL 7 DE SEPTIEMBRE DE 1964. EL DIARIO "DENVER POST" ESPECULO CON LA POSIBILIDAD DE QUE...



SOLO QUE ESA HIPOTESIS ERA INSOSTENIBLE POR VARIAS RAZONES. LA PRIMERA, QUE EN LAS CERCANIAS DEL CUERPO DE "SNIPPY" NO HABÍA ARBOL DE UNA ALTURA TAL COMO PARA QUE SE PUDERA LLEVAR A CABO TAN HORRIBLE EXPERIMENTO...



ESA TESIS NO EXPLICABA LA EXISTENCIA DEL TROZO DE PIEL CON CRIN QUE HABÍA ENCONTRADO NELLIE KING NI LAS HUELLAS DE RADIATIVIDAD EN LA ZONA.

PERO DESDE LUEGO FUE UN HECHO QUE A LOS QUE NO CREÍAN EN LA EXISTENCIA DE LOS PLATILLOS VOLADORES, NO LES FALTÓ IMAGINACIÓN. ALGUIEN PROPUSO LA POSIBILIDAD DE QUE "SNIPPY" SE HUBIERA LASTIMADO UNA PATA...



SÓLO QUE VARIAS PREGUNTAS NO ERAN CONTESTABLES POR MEDIO DE TAL TESIS. ¿POR QUÉ LOS INSECTOS NO SIGUIERON DEVORANDO AL CABALLO? ¿QUE CLASE DE INSECTOS TRABAJAN A TAL VELOCIDAD QUE EN SÓLO UNAS HORAS PUEDAN ACABAR CON PIEL Y CARNE? ¿Y POR QUÉ DE PRONTO DETUVIERON SU LABOR?



PERO LO MÁS ESPECTACULAR EN TORNO A LA MUERTE DEL CABALLO "SNIPPY", ESTABA POR DESCUBRIRSE Y ESTO OCURRIÓ CUANDO...



"SUS ENVIOS LLEGARAN MAS RAPIDO UTILIZANDO EL SERVICIO POSTAL AEREO"

QUIEN LLEGABA ERA UN PATÓLOGO (1) Y ESPECIALISTA EN HEMATOLOGÍA (2) PROCEDENTE DE LA CIUDAD DE DENVER, QUIEN PIDIO PERMISO A LA FAMILIA KING PARA EXAMINAR EL CABALLO.

EL CIENTÍFICO DE DENVER, CUYO NOMBRE SE HA MANTENIDO EN SECRETO A PETICIÓN SUYA, PASÓ MÁS DE UNA HORA EXAMINANDO CUIDADOSAMENTE EL CADAVER DE "SNIPPY", DESPUÉS DE LO CUAL...



(1) La patología es la rama de la medicina que estudia las enfermedades.
(2) Rama de la medicina que estudia la sangre



... REALIZÓ UNA CUIDADOSÍSIMA AUTOPSIA, CUYOS RESULTADOS SORPRENDIERON TANTO AL PROPIO CIENTÍFICO COMO A LOS DEMÁS INVESTIGADORES DEL CASO.

EL PRIMER HECHO DESCONCERTANTE CON QUE ME HE ENCONTRADO ES...

... QUE LA CAVIDAD ABDOMINAL DE "SNIPPY" ESTÁ VACÍA, ESTO ES...



...EL ANIMAL CARECE DE ESTÓMAGO, INTESTINOS, HÍGADO, ETCÉTERA. TAL PARECIERA QUE ALGO "CHUPÓ" TODOS LOS ÓRGANOS SITUADOS EN LA ZONA ABDOMINAL, PERO...

...NO SÓLO ESO, LO MÁS EXTRAÑO ES QUE ASÍ COMO NO HAY ÓRGANOS EN LA ZONA ANTES MENCIONADA...

...TAMPOCO HAY RESTOS DE MATERIA CERE-BRAL Y ESPINAL EN "SNIPPY". ESTO ES: EN EL CRÁNEO NO HAY RASTRO NINGUNO DE CEREBRO, Y EN CUANTO...

...A LAS VÉRTEBRAS DEL CUELLO, ME HE ENCONTRADO QUE NO MUESTRAN VESTIGIO ALGUNO DE LA MÉDULA ESPINAL, POR LO TANTO, Y ANTE LA EVIDENCIA DE ESTOS HECHOS...

...PUEDO DECLARAR DE MANERA TOTALMENTE CATEGÓRICA QUE NO PUEDO PRECISAR LAS CAUSAS DE LA MUERTE DEL CABALLO "SNIPPY"...



FINALMENTE, QUISIÉRAMOS DEJAR ANOTADO QUE HABIENDO TERMINADO SU EXAMEN, EL PATÓLOGO DE DENVER DECIDIÓ PASAR LA NOCHE EN EL RANCHO "KING", Y A ESO DE LAS DIEZ...



... PUDO APRECIAR DOS EXTRAÑOS OBJETOS LUMINOSOS QUE CRUZABAN EL CIELO. A LA MISMA HORA, UN RESIDENTE DE LA ZONA SE COMUNICÓ CON LA POLICÍA REPORTANDO UNA OBSERVACIÓN SIMILAR QUE RESULTÓ COINCIDENTE CON OTRA MÁS QUE REPORTÓ UN ESTUDIANTE DEL CERCAÑO "ADAMS STATE COLLEGE".



PERO, ES UN HECHO QUE A PESAR DE TODO LO QUE HEMOS ANOTADO...

NO PUEDE DESCARTARSE LA POSIBILIDAD DE QUE LOS "OVNIS" QUE DIJERON HABER VISTO LA SEÑORA AGNES KING, EL JUEZ CHARLES BENNETT Y SU FAMILIA, LOS OBREROS DE LA PRESA BOULDER Y LOS OBSERVADOS POR EL HEMATÓLOGO DE DENVER Y DEMÁS TESTIGOS HAYAN SIDO, COMO SE DICE COMUNMENTE EN ESTOS CASOS: UNA "ILUSIÓN DE ÓPTICA" O UN "EXCESO DE IMAGINACIÓN".

NO ESTAMOS DISPUESTOS A ASEGURAR QUE LOS TESTIMONIOS ANTES MENCIONADOS SE REFIRIERON A UN FENÓMENO QUE OCURRIÓ REALMENTE. LO ÚNICO QUE NOS PREOCUPA PROFUNDAMENTE ES ENCONTRAR CUÁLES FUERON LAS RAZONES QUE OCASIONARON LA MUERTE DEL CABALLO "SNIPPY" Y, POR ESO, NOS PREGUNTAMOS...



¿QUÉ COSA O QUIÉN PUDO HABER VACIADO TANTO LA CABEZA COMO LAS VÉRTEBRAS Y LA CAVIDAD ABDOMINAL DE LA BESTIA?
¿POR QUÉ LA EXTRAÑA SUSTANCIA QUE BROTO DEL TROZO DE CARNE DE "SNIPPY", LE PROVOCÓ TAN EXTRAÑA Y DOLOROSA REACCIÓN A NELLIE KING?
¿A QUÉ SE DEBIO LA RARA COLORACIÓN ROSÁCEA DE LOS HUESOS DEL ANIMAL?...
Y, POR ÚLTIMO...
¿QUÉ EXPLICACIÓN DARLE A LA ALTA RADIOACTIVIDAD DE LA ZONA EN QUE FUE ENCONTRADO MUERTO "SNIPPY"?
¿TIENE EL LECTOR ALGUNA EXPLICACIÓN DE UN FENÓMENO NORMAL QUE HUBIERA PRODUCIDO TANTOS HECHOS INEXPLICABLES?...
CONFESAMOS QUE LOS QUE HACEMOS "DUDA" NO LA TENEMOS...



CAPRICORNIO

HORAS PLANETARIAS

(Continúa)

En nuestra entrega anterior abordamos la descripción que de los términos astrológicos conocidos como *Horas Planetarias* hace la Enciclopedia que venimos reseñando. Continúa aquí esa explicación de Heindel, que parece de suma importancia en esta materia:

(10a. Parte)

HAGA UD. SU PROPIO HOROSCOPO

Empezando con la hora de salir el Sol en domingo, el cual está regido por el Sol, la hora siguiente se adjudica a Venus, y la posterior a Mercurio y las inmediatas y en el orden indicado serán regidas por la Luna, Saturno, Júpiter y Marte, volviendo a ser regidas las horas por grupos de siete y en el orden dicho: Sol, Venus, Mercurio, Luna, Saturno, Júpiter y Marte. Esta sucesión se sigue en ininterrumpido orden hasta la mañana del domingo próximo en la que Marte rige la última hora de la semana en su orden propio y el Sol empieza la nueva semana con su rayo benéfico para seguir siempre con el mismo método.

Con esta disposición de sucesión, empezando a la salida del Sol en domingo, la Luna rige la primera hora del lunes, que es la vigésimaquinta hora



CAPRICORNIO

desde que el Sol regirá la primera en la mañana del domingo.

Marte por lo tanto regirá la primera hora del martes, que a su vez represente la vigésimaquinta a contar desde el lunes en la mañana a la salida del Sol que empezó a ser regida por la Luna, y así sucesivamente durante los demás días de toda la semana. Esto nos demuestra que el modo de nombrar a los días por el de los Espíritus Planetarios que tienen dominios sobre ellos, se acopla con el sistema de las horas planetarias y ambos están fundados en un conocimiento esotérico.

Cuando hablamos de "horas planetarias", debe entenderse que estas horas no tienen 60 minutos de duración, sino que varían ampliamente con la época del año y el lugar de residencia. Cerca del Ecuador la divergencia es menor, pero aumenta a medida que vamos hacia el Norte, porque una "hora planetaria" es la duodécima parte del tiempo comprendido entre la puesta del Sol de un día determinado y la salida del mismo astro a la mañana siguiente; dicho de otro modo, es la doceava parte de un día dado que comienza a la salida del Sol y termina al ponerse.

En los equinoccios, donde los días y las noches son de igual duración, las "horas planetarias" son también de 60 minutos cada una, pero en el medio del verano y a los 60 grados de latitud, donde el Sol sale a las 3 de

la mañana y se pone a las 8 de la tarde, dando un día de 17 horas y una noche de 7 solamente, las "horas planetarias" del día son de 92 minutos de largas contra 27 minutos de las horas de la noche. Esto es al contrario en el mes de diciembre, pues entonces el Sol no sale hasta las 9'15 de la mañana, poniéndose a las 2'45 de la tarde, con el resultado de que las horas planetarias del día son 27 minutos de largas y 92 minutos las de la noche. Esto ocurre, como hemos dicho, a los 60 de latitud Norte.

Para comodidad y guía del lector se añaden al final del libro seis tablas, cada una de ellas utilizable para dos meses del año para todos los que viven en las latitudes comprendidas de los 25 a los 55 grados, tanto Norte como Sur, o sea que abarcan prácticamente las tierras del mundo civilizado. Los datos que mencionan son perpetuos y por consiguiente pueden ser utilizados durante toda la vida del individuo.

Para hallar el planeta que rige una hora determinada, consúltese el reloj y véase la tabla para el mes en que se halle. Ahora póngase el índice sobre la columna de latitud que corresponda al punto de la residencia y deténgase en la primera hora posterior a la indicada por el reloj. Súbase un renglón en la columna y el tiempo indicado allí señala el regente planetario que comienza a actuar en aquel momento y continuará en tal cargo hasta la hora indica-

da en el punto donde nos detuvimos primeramente.

Los regentes de las horas se encuentran en la intersección de la línea que contiene la hora en la que comienza a regir y la columna del propio día de la semana.

Para poner un ejemplo, supongamos que deseamos saber qué planeta regirá en la latitud de 40 grados, el jueves a las 2 de la tarde, en el mes de diciembre. Ponemos el índice en la columna central de las latitudes contenidas en la tabla para diciembre, y lo corremos hacia abajo, deteniéndonos a las 2'18 de la tarde, que es la hora que "más tarde" deseamos. Entonces subimos un paso hacia arriba y llegamos a las 1'32 de la tarde, y continuamos al llegar aquí hacia la izquierda hasta llegar a la columna del jueves y allí encontraremos al planeta Marte, y sabemos que este planeta regirá de la 1'32 a las 2'18 de la tarde del jueves, durante los meses de diciembre a enero, en las latitudes 35 a 45 grados.

En cuanto al uso de las "horas planetarias", cualquiera que haya estudiado la naturaleza de la influencia de los diversos planetas sobre los asuntos de la vida, se formará una opinión rápidamente. La experiencia y la observación harán bien pronto a cualquiera proficiente en la elección del momento más propicio para hacer las cosas que desean con la mayor probabilidad de éxito. Hay muchos que escudriñan las



CAPRICORNIO

estrellas para prostituir su influencia usándola con fines egoístas y se esfuerzan en obtener por ella más ventajas ilegítimas, pero los lectores de nuestros libros y de nuestra filosofía no deben confiar en encontrar el medio de proceder con tal propósito, pues nosotros no hemos estudiado este asunto desde tal punto de vista, y tampoco lo enseñaríamos si acaso lo supiéramos.

Pero en ciertas ocasiones las horas planetarias pueden ser usadas rectamente y beneficiarse por ello, y con este punto de vista sí que intentaremos la explicación de cómo pueden ser de servicio su uso.

Supongamos que deseamos ayudar a un amigo para conseguir una colocación y sabemos de una casa en la que "convendrían sus servicios". Nosotros sabemos muy bien que el Sol es el indicador de aquellos que ejercen la torjidad, y por lo tanto las horas del Sol son buenas para tratar de negocios y pedir favores a tales personalidades, y, en consecuencia, la mayor probabilidad de éxito la tendremos en las horas en que domina el Sol para interceder por nuestro amigo.

Pero también será importante recordar que el planeta que rige la primera hora de un día dado tiene un dominio o "regencia primordial" durante todo el día y que los otros planetas son sólo regentes subsidiarios con el regente del día. Ellos están debilitados o fortalecidos en proporción a la afini-

dad o antipatía de sus naturalezas con la del regente del día. Así pues, si elegimos una "hora solar" en sábado que está matizado con la influencia obstructora de Saturno, las probabilidades de éxito no son tan marcadas como si se eligiese una "hora solar" en jueves, cuyo día está saturado todo él con el rayo benéfico de su regente, Júpiter.

Puede que, por una razón de amistad, queramos reprender a algún amigo para hacerle entrar en razón, el cual sabemos que tiene un carácter violento, o que es propenso a resentirse al decirle alguna cosa y que a nosotros nos gustase evitar una disputa, entonces debemos emplear la sábana húmeda y fría de una "hora saturnina" y en el día de Saturno si es posible, para aplacar y saciar el espíritu mercurial. El peligro de una ruptura quedará en tal caso disminuido en proporción grande y probablemente nos veremos maravillados de lo suave y placentera que la discusión transcurrió.

CAPRICORNIO

Este es el signo que preside la entrega de hoy.

Son capricornio las personas nacidas entre el 22 de diciembre y el 20 de enero.

Capricornio es signo de tierra, y lo gobierna el planeta Saturno.

El aspecto melancólico de los Capricornio, su delgadez y elegancia, contribuyen seguramente a la belleza y atractivo físico de algunos sujetos del signo: Ava Gardner, por ejemplo, es Capricornio. No siempre el aspecto "cabra" hace desagradables a estos sujetos.

Hay en ellos buen sentido del humor, ironía y mirada aguda. Son sujetos distinguidos y encantadores, misteriosos de alguna manera. Son trabajadores, responsables, orgullosos y empeñosos, pero también muy impresionantes para los demás y seguros de sí mismos con frecuencia.

Padece los Capricornio ciertas crisis efectivas y suelen ser personas que se quejan o duelen de abandono maternal o paternal, de amores desafortunados y, por lo tanto, de soledad obligada.

Son también celosos, los atrae la dirección política y la influencia predominante en los demás (Mao Tse-Tung, por ejemplo, es Capricornio, como Stalin).

Son físicamente fuertes en la madurez, aunque sus partes débiles en este aspecto son los huesos, la piel y el sistema intestinal.

(CONTINUARA)





¿FUERON LOS MAYAS CONSTRUCTORES DE LA TORRE DE BABEL?

Una teoría interesante, sostenida por los hombres de ciencia del Instituto Smithsonian, es que los mayas descienden de los antiguos babilonios que se dispersaron sobre la superficie de la tierra, después de la captura de la famosa ciudad de Babilonia por Ciro.

"—Si esto fue así —afirman los Smithsonianos—, la consecuencia lógica es que los antiguos mayas fueron los

que construyeron la torre de Babel de la que habla la Biblia".

Esta opinión tiene principalmente en su apoyo la extraordinaria semejanza que existe entre las ruinosas torres y pirámides de Babilonia y las construídas por los mayas en Yucatán. Además de ésta, hay otras pruebas evidentes de que los mayas vinieron de alguna región del Asia.

Según una antiquísima y olvidada leyenda maya, XEL-UC, uno de los siete gigantes que sobrevivieron al Diluvio Universal erigió una torre piramidal de enorme estatura, con el propósito de tomar el cielo por asalto. Pero los dioses ofendidos destruyeron las lenguas de los constructores.

Por otra parte, las pirámides de Yucatán son de forma cuadrada y miden más de 600 pies cuadrados. Los etnólogos del Instituto Smithsonian aseguran que también la secreta técnica de construcción de los mayas es idéntica a la de los babilonios.

¿Existe alguna relación entre mayas y babilonios, tal como afirman los Smithsonianos o todo esto no pasa de ser una simple coincidencia?

¿QUE FUE LO QUE DESTROZO SUS REDES?

El pasado día 23 de abril, mientras un grupo de pescadores trabajaba en las aguas del río de la Plata, frente a la isla de Flores, en Uruguay, algo comenzó a destrozar las redes de varios de ellos. Pronto el extraño monstruo hizo su aparición provocando el terror entre la tripulación y estuvo a punto de producir el hundimiento de la embarcación.

De acuerdo con las declaraciones de los mismos, estaban pescando en esa área cuando de pronto escucharon un "rugido impresionante" al tiempo que se daban cuenta de que "algo" les rompía la red.

"—Vimos aparecer inmediatamente—dijeron—, una gigantesca serpiente de aspecto prehistórico que saltó unos seis y ocho metros fuera del agua. Nunca había visto una cosa igual. Quedamos paralizados. Temíamos que nos destruyera la embarcación. Seguramente "esa cosa" se vio atrapado en la red y se enfureció destrozándola..."

LAS AUTORIDADES

MARITIMAS GUARDAN SILENCIO

Días después del suceso, las autoridades marítimas uruguayas continuaron guardando un hermetismo oficial, respecto al caso, pese a las declaraciones de los propios pescadores, y a las

declaraciones de otros testigos. Pero, mientras acontecía el extraño suceso, desde la propia isla de Flores otros pescadores observaron la escena, contemplaron al extraño ser.

próximo número



¿CIENCIA MODERNA HACE 10 000 AÑOS?

El hombre busca en el futuro los avances científicos que, a lo mejor, se encuentran en el pasado.

¿Estamos sólo repitiendo el desarrollo tecnológico y científico de otras civilizaciones desaparecidas?

¿Qué eran los mapas, maravillosamente trazados, de Piri Reis?

¿Cuántos milenios hace que la electrónica y los mecanismos avanzados fueron conocidos por el hombre?



Esta es la portada
del tomo IV
encuadernado de

DUDA

PIDALO EN LOS PUESTOS DE PERIODICOS
O A EDITORIAL POSADA S. A.

ELEUTERIO MENDEZ 11, COL. CHURUBUSCO MEXICO 21, D. F. PRECIO: 22 PESOS
INCLUIDO GASTOS DE ENVIO



Su horóscopo tratado psicológicamente.
Planifique su vida mediante
el sistema científico psicoastroológico
Informes en:

Sinaloa 106 - 602 México, D. F. Tel: 525-08-12

**AVISO IMPORTANTE
A NUESTROS LECTORES**

EDITORIAL



A PARTIR DEL DIA 1o. DE AGOSTO
DE 1973 LAS OFICINAS
DE EDITORIAL POSADA, S. A.
SERAN TRASLADADAS A:

JOSE MA. RICO 204,
COL. DEL VALLE, MEXICO 12, D. F.

¿POR QUE CUELGAN LOS HABITOS LOS BUENOS CURAS?
EL DRAMA DE LOS SACERDOTES PLAYBOY
¿HA VUELTO LA IGLESIA LA ESPALDA A LOS CRISTIANOS...?

MARTÍN BRESCHINI



LOS SACERDOTES, ¿VERDUGOS DEL CATOLICISMO?

(UN SACERDOTE CHICANO DENUNCIA A SU IGLESIA)



¿POR QUE CUELGAN
LOS HABITOS
LOS BUENOS CURAS ?

EL DRAMA DE
LOS SACERDOTES
PLAYBOY

¿HA VUELTO
LA IGLESIA
LA ESPALDA
A LOS CRISTIANOS...?

COLECCIÓN DUDA **LIBROS JUDOS**

¿ACABARON CON LA IGLESIA CATOLICA DEL SIGLO XX
LA INTOLERANCIA Y LA CEGUERA MORAL

UN LIBRO DE UNA CONMOVEDORA SINCERIDAD ESCRITO CON
PASION RELIGIOSA AUTENTICA

BUSQUELO EN SU PUESTO DE PERIODICOS \$7⁰⁰ EL EJEMPLAR