



DOUDA

número
247

ENTÉRESE DEL PODER DE LAS MALDICIONES GITANAS

LO INCREÍBLE ES LA VERDAD

¿EXISTEN LAS CARRETERAS MALDITAS?



LOS GRANDES INICIADOS: **M. B. EDDY, FUNDADORA DE LA CIENCIA CRISTIANA**

CRISIS DE LA VERDAD: **¿POR QUÉ FUE ABANDONADA TEOTIHUACAN?**

NOTICIERO DE LO INSÓLITO: **ADIVINA Y ASTRÓLOGA SOVIÉTICA**

300
PESOS

DIRECTORIO

editor

Guillermo Mendizábal Lizalde

director

Ariel Rosales

realización artística

Luis Chávez Peón

Juan Rangel

investigación

Lilia Aragón

Tomás Doraste

Ugo Alvarde

Patricia Olvera

corresponsales

ARGENTINA

Eduardo Azcuay

ESPAÑA

Eugenio Danyans

Andreas Fáber Kaiser

Antonio Ribera

FRANCIA

René Fouéré

tipografía

Carmen Mercado M.

fotomecánica

Fotolito Roma

distribución foránea

Dist. Seyrois de Publicaciones

distribución D. F.

Enrique Gómez Corchado

Año VI Núm. 247

24 de Marzo de 1976

REVISTA SEMANAL

DUDA. LO INCREIBLE ES LA VERDAD.
Revista publicada por Editorial Poseída, S.A.
José Ma. Rizo No. 204, Colonia del Valle,
México 12, D. F. Teléfono 524 20 18. Pu-
blicación semanal. Autorizada por la Comi-
sión Calificadora de Publicaciones y Revistas
Inmóviles de la Secretaría de Educación
Pública, según oficio número 205-15-910,
expediente cc. pri/70 del 28 de noviembre
de 1970. Certificado de la Dirección Gene-
ral del Derecho de Autor número 164-71,
libro séptimo, fojas 164, del 8 de marzo
de 1971. Autorizada como correspondencia
de 2a. clase, por la Dirección General de
Correos con Oficio número 3151. Expedi-
ente: 09170/956 de Fecha Enero 3/73 y
Número de Control 181. Miembro de la
Cámara Nacional de la Industria Editorial.
Impresión: Ediciones e Impresos, S. A. Ca-
lla 1. D. No. 76, México 14, D. F. Tel.
302-11-45. Prohibida la reproducción total
o parcial del contenido de esta revista. No
se devuelve material escrito o gráfico no
solicitado. Precio \$ 3.00 m. n. Número
atajado \$ 5.00

"PRINTED IN MEXICO"

EDITORIAL

No pasa un día sin que una gran cantidad de personas muera en las carreteras de todo el mundo en accidentes automovilísticos. Estas muertes son aún mayores y más trágicas en las temporadas de vacaciones, durante los fines de semana o en los días festivos. ¿A qué se deben los accidentes? ¿A falta de precaución por parte de los conductores, a fallas mecánicas, a la "peligrosidad" de ciertas carreteras o, más simplemente, a que una maldición pesa sobre algunas de ellas?

Hay carreteras famosas en todo el mundo porque en ellas, en un tramo determinado, se han suscitado accidentes en un número abrumador, sin, que haya habido de por medio ni falta de precaución ni fallas mecánicas y sin que, por supuesto, ese tramo tenga ni el menor grado de peligrosidad al cual pudiera culparse de los accidentes.

¿Qué sucede, entonces, en caminos como el de París-Pont-Sur-Yonne, en cuyo kilómetro 88.44 se han sucedido los accidentes uno detrás de otro, exactamente en el mismo punto?

¿Existen las carreteras "malditas"? ¿Puede haber alguna explicación científica a estos fenómenos que se repiten una vez y otra, con pavorosa regularidad? Y si la hay, ¿la ciencia explica verdaderamente tal fenómeno o sólo se trata de un subterfugio para tranquilidad de la razón y del entendimiento?

Casi siempre tratamos de desechar de nuestra mente las preguntas inquietantes, las preguntas que nos perturban y nos hacen perder la seguridad en nosotros mismos.

Lea el presente número de DUDA que aborda el enigma de las carreteras malditas, y formule usted mismo sus propias conclusiones, haciendo caso omiso de la explicación inmediata y racional.



Guillermo Mendizábal Lizalde
Editor

ENTRE LOS SIGLOS XIV Y XV, Y AL PARECER PROVENIENTES DE UNA ZONA FRONTERIZA SITUADA ENTRE LA INDIA E IRÁN, LOS MISTERIOSOS NOMADAS LLAMADOS "ZINGAROS" EN ITALIA; "GITANOS" EN ESPAÑA Y "BOHEMIOS" EN FRANCIA, LLEGARON A EUROPA.



DESPUÉS, MÁS O MENOS HACIA EL AÑO DE 1418, ALGUNOS GRUPOS SE APOBENTARON EN TERRITORIO FRANCÉS, TRAYENDO CON ELLOS, SEGÚN ALGUNOS AUTORES, SU ALEGRE MÚSICA, LOS NAIPES... ¡Y SU MAGIA!

AHORA QUE, JUSTO ES DECIRLO, FUE UNA CLASE DE MAGIA QUE LES SIRVIO' SIGLOS DESPUES DE BIEN POCO... EN LOS TIEMPOS DE HITLER.

SIN EMBARGO, TERMINADA LA SEGUNDA GUERRA MUNDIAL, UN PEQUEÑO GRUPO DE GITANOS, QUIZA CANBANDOS DE SU ETERNO VAGABUNDEAR...

¿LA RAZÓN?... QUE AL IGUAL QUE MUCHOS HOMBRES, ¡DECENAS DE MILES DE GITANOS FUERON A LAS CAMARAS DE GAS!



DECIDIO UN BUEN DIA SENTAR SUS REALES EN LA CAMPIÑA FRANCESA.



PARA ELLO, LOS VARONES DE LA TRIBU ESCOGIERON UN LUGAR AGRADABLE Y SOLITARIO EN CHAMPAGNE (*)...

... COSA QUE, POR DEMÁS ESTA' DECIRLO, NO AGRADO NI UN APICE A LOS HONRADOS CAMPESINOS FRANCESES.

ESAS SON LAS RUINAS DEL CASTILLO DE LOURMARIN, CERCA DEL PUEBLO DE SENZ.



ES UN VERDADERO ESCANDALO. SE TRATA DE LADRONES Y PROSTITUTAS!

Y OJALA' ESO FUERA TODO... ¡TAMBIEN HAY BRUJAS!

Y UNIDO A ESTO...

(*)... Calabre provincia francesa.

NO FALTO QUIEN EMPEZARA A ECHAR DE MENOS ALGUNAS LEGUMBRES, ALGUNAS GALLINAS... Y ALGUNA QUE OTRA GUAPA MOZA...

UN DÍA ESTALLO LA PACIENCIA DE LOS CAMPESINOS Y ESTOS PASARON A LA ACCIÓN DIRECTA.



¡FUERA!... ¡NO QUEREMOS LADRONES EN NUESTRAS TIERRAS!

¡FUERA! HOY SON PALOS... ¡PERO SI VUELVEN, SERÁN DISPAROS Y CUCHILLADAS!



¿EL RESULTADO? LÓGICO: LOS GITANOS, MENORES EN NÚMERO, LEVANTARON SU CAMPAMENTO, CARGARON SUS CARROS Y PARTIERON EN BUSCA DE NUEVOS HORIZONTES.

¡ES CLARO QUE NO SE ABANDONA ASÍ COMO ASÍ UN LUGAR DONDE SE ESTUVO A GUSTO!

DE MODO QUE, UNA VIEJA GITANA, DESAFIANDO Y ATERRORIZANDO A LOS INGENUOS Y SUPERSTICIOSOS CAMPESINOS SE PARÓ EN MITAD DEL CAMINO Y LES GRITÓ UNA MALDICIÓN:

¡QUE TODO EL QUE PASE POR AQUÍ SE ESTRELE EN ESE PLATANAR!

¡SEDUCIDA POR LOS APUESTOS VARONES DE LA TRIBU DE GITANOS!

Y ESAS PALABRAS...

0-2973

REFERIDAS CONCRETAMENTE A UNA ANEJA PLANTA DE PLATANO SITUADO A LA VERA DE LA CARRETERA # 6 QUE CORRE ENTRE PARIS Y PONT-SUR-YONNE, ATRAVESANDO UN TRAMO DEL PUEBLO DEL SENZ...



¡DIOS NOS AMPARE!... ¡NOS HA LANZADO UNA MALDICIÓN GITANA!...

SUSCITARON GRANDES CARCAJADAS ENTRE LOS JOVENES... ¡Y UNA PIZCA DE TEMOR ENTRE LOS VIEJOS!

¡JA!... ¡JA!... ¡JA!... ¡MIRA A LA VIEJA LOCA!

CUANDO DÍAS MÁS TARDE SE ESTRELLÓ EN EL PLATANO Y PERECIÓ UN JOVEN AUTOMOVILISTA FRANCÉS, LOS JOVENES LOURMARINENSES SE ENCOGIERON DE HOMBROS Y DICERON:

PERO LOS VIEJOS OPINARON DE OTRO MODO:



¡DEBEMOS LLAMAR AL SEÑOR CURA!

¡SI! REGANDO AGUA BENDITA EN EL PLATANO, DE SEGURO ACABARA CON LA MALDICIÓN.



¡BAH!... FUE SOLO UNA COINCIDENCIA.



PERO CUANDO UN POCO DESPUES SE SUCEDIERON DOS, TRES, CUATRO Y CINCO ACCIDENTES...

¡EL PUEBLO SE ATERRORIZO!...

Y LUEGO...

0-297-4

CUANDO EN LOS AÑOS SIGUIENTES LOS ACCIDENTES ALCANZARON EL NÚMERO DOCE...

¿TENÍAN RAZÓN LOS HONRADOS CAMPESINOS DEL PEQUEÑO PUEBLO DE SENZ, DE LA REGIÓN DE CHAMPAGNE, EN FRANCIA?

LA GENTE EMPEZO A PENSAR SERIAMENTE EN EVACUAR EL PUEBLO.

¿PUEDE UNA MALDICIÓN LANZADA POR UNA GITANA ACABAR ASÍ NOMÁS CON LA VIDA DE DOCE AUTOMOVILISTAS?



¡DEBEMOS MARCHARNOS! EL DÍA DE MAÑANA PUEDE TOCARLE A UNO DE NUESTROS HIJOS...

CIERTO QUE RESULTA ABSURDO PENSAR EN ELLO, Y MÁXIME CUANDO LAS VÍCTIMAS FUERON TODAS PERSONAS AJENAS AL PROBLEMA DE LOS CAMPESINOS DE SENZ Y LA TRIBU GITANA.

EN REALIDAD, ERAN INOCENTES AUTOMOVILISTAS FRANCESES QUE, POR AZARES DEL DESTINO, TUVIERON QUE CRUZAR PRECISAMENTE POR AHÍ.

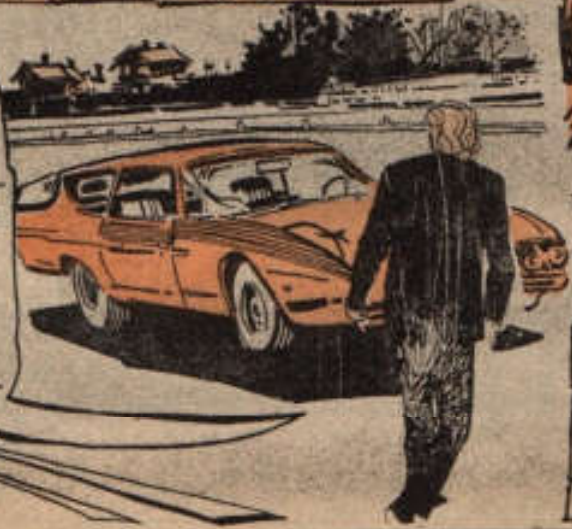

DE MANERA QUE, ¿CUAL ES ENTONCES LA RESPUESTA?

BUENO, ANTES DE TRATAR DE ENCONTRAR LA PREGUNTEMOS...

D-247-5

¿EXISTEN LAS CARRETERAS MALDITAS?

Investigación y adaptación:
Manuel Toledano H.

Realización artística:
Juan Rangel

Letra:
Caudillo

EL 4 DE ENERO DE 1960, A LAS 14.10 HORAS, EL CELEBRE ESCRITOR Y FILÓSOFO FRANCÉS ALBERT CAMUS (*) (1913-1960), EX-COMBATIENTE DE LA RESISTENCIA FRANCESA, FALLECIÓ EN UN ACCIDENTE AUTOMOVILÍSTICO.

¡SE TRATA DE ALBERT CAMUS!...

ESTE DESGRACIADO SUCESO PARA LAS LETRAS UNIVERSALES, COBRA VITAL IMPORTANCIA PARA NUESTRA HISTORIA POR UNA SOLA RAZÓN: OCURRIÓ EN EL KM. 88.4 DE LA CARRETERA PARÍS-PONT-SUR-YONNE, ¡Y FUE EL DECIMOTERCER ACCIDENTE OCURRIDO EN EL PLATANO MALDECIDO POR UNA VIEJA GITANA!

(*)... Premio Nobel de literatura en 1957.

0-247-6

¡TRECE ACCIDENTES TERRIBLES EN EL CURSO DE UNOS POCOS AÑOS, Y TODOS ELLOS ACAECIDOS AL ESTRELLARSE LOS VEHÍCULOS CONTRA UNA PLANTA DE PLÁTANO!

¿DEBEMOS ACEPTAR LA OPINIÓN DE LOS CAMPESINOS FRANCESES Y CULPAR DEL HECHO A UNA "MALDICIÓN GITANA"?

¿QUE EXPLICACION PUEDE DARSE A ESTE HECHO QUE REBASA TODOS LOS LÍMITES DE LA COINCIDENCIA?

¿LA VERDAD? PUES SI NOS ATENEMOS FRIAMENTE A LOS HECHOS DE LOURMARIN, TODO PARECE INDICAR QUE ESA ES LA ÚNICA RESPUESTA.

LAS PALABRAS RENCOROSAS DE UNA VIEJA MUJER, HICIERON DE ESA PLANTA UNA TRAMPA MORTAL PARA AUTOMOVILISTAS.

PERO, ¿PUEDE ACASO UN SER HUMANO IMPRIMIR A SUS PALABRAS TAL PODER DE ACCIÓN, QUE SEA CAPAZ DE INFLUIR SOBRE LA MATERIA MUERTA?

BUENO, SOBRE ESTE TIPO DE INFLUENCIA...

EN NOVIEMBRE DEL AÑO PASADO
HEMOS SIDO TESTIGOS DE ALGO SE-
MEJANTE: UN HOMBRE, URI GELLER,
CON UNA SOLA PALABRA...(*)

SIN EMBARGO, ¿DEBEMOS
DEDUCIR DE ESTAS PRUEBAS
QUE UN HOMBRE, ¡NO IMPOR-
TA CUAL!, PUEDE INFLUIR LO
MISMO SOBRE CUALQUIER
OTRO OBJETO...

¡HIZO
FUNCIO-
NAR
RELOJES
DESCOM-
PUESTOS,
QUE
INCLUSO
TENÍAN
AÑOS DE
NO
CAMINAR!



...INDUCIENDO INCLU-
SO A UNA PLANTA DE
PLÁTANO A ATRAER A
LOS AUTOMOVILISTAS Y
HACERLOS CHOCAR
CONTRA ELLA?



(K) - ¡WORK!... ¡TRABAJA!...

¡IMPOSIBLE!
COSAS COMO
ÉSTA CHOCAN
AL ENTEN-
DIMIENTO.

¿DÓNDE
BUSCAR
ENTONCES
LA
RESPUES-
TA?



ANTES DE INTEN-
TARLO, PERMÍTANOS
EL LECTOR
LLEVARLO POR UN
INSTANTE A LA AL-
TURA DEL KM. 23.9
DE LA CARRETERA
BREMEN-BREMERHA-
FEN, EN ALEMANIA...

¡Y
HABLAR
UNAS
PALABRAS
SOBRE
"EL GUAR-
DACANTÓN
MALDITO"
DE DICHA
CARRE-
TERA!

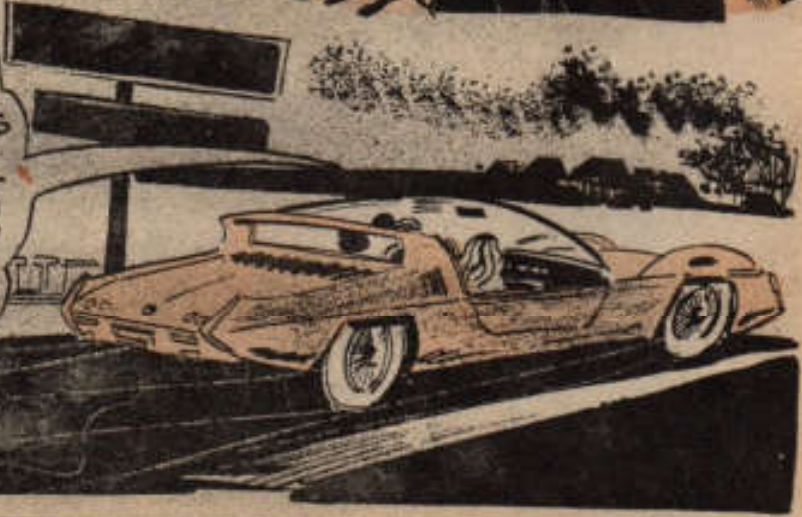

D-247-8



¿POR QUÉ FUE TRISTEMENTE FAMOSO ALGUNA VEZ ESTE GUARDACANTÓN SITUADO EN EL KM. 23.9 DE LA CARRETERA ALEMANA DE BREMEN A BREMERHAFEN?

¡PUES JUSTO POR LA MISMA RAZÓN DEL PLÁTANO DEL KM. 88.4 DE LA CARRETERA FRANCESA PARÍS-PONT-SUR-YONNE!

¡ES IMPRESIONANTE LA CIFRA DE ACCIDENTES AUTOMOVILÍSTICOS OCURRIDOS EN DICHS LUGARES!

CIERTO QUE EN ESE SITIO NO EXISTIERON TRADICIONES DE "MALDICIONES GITANAS", Y QUE INCLUSO LAS AUTORIDADES DE TRANSITO ORDENARON QUITAR EL "GUARDACANTÓN MALDITO" Y LLEVARLO A UN MUSEO...

PERO A PESAR DE ELLO, ¡LA MUERTE SEGUÍA ACECHANDO A LOS AUTOMOVILISTAS QUE CRUZABAN POR ESE LUGAR!

EN REALIDAD, FUE HASTA QUE PERECIÓ AHÍ EL CELEBRE EXPLORADOR ALEMÁN TRINTLER Y SU CHOFER, CUANDO LAS AUTORIDADES BUSCARON LA FORMA DE SOLUCIONAR ESA TRAMPA MORTAL.

MODIFICARON SIMPLEMENTE EL TRAZO DE LA CARRETERA, Y LA HICIERON PAGAR LEJOS DEL LUGAR MALDITO.

¡PERO NO HUBO UNA EXPLICACIÓN SOBRE LA CAUSA REAL DE TANTOS ACCIDENTES!

SE HABLO' DE "PERALTAJES" Y CURVAS "MAL TRAZADAS", PERO JAMÁS SE DEMOSTRO' TÉCNICAMENTE QUE ESAS FUERAN LAS CAUSAS DE LOS ACCIDENTES.

EN REALIDAD, PARA EL PÚBLICO, SE TRATABA SIMPLEMENTE DE "LUGARES MALDITOS" Y NADA MÁS.



PERO, NOS PREGUNTAMOS, ¿HAY ALGUNA RAZÓN PARA APLICAR EL CALIFICATIVO DE "MALDITO" A UN LUGAR DONDE SUCEDEN ACCIDENTES UN TANTO POR ENCIMA DE LO NORMAL?

PORQUE EXISTEN PERSONAS, ¡NI DUDA CABE!, QUE PARECEN ATRAER LOS ACCIDENTES COMO LA MIEL A LAS MOSCAS. TAL PARECE HABER SIDO EL CASO DE UNA FAMOSA FAMILIA FRANCESA: LOS MICHELIN (2).

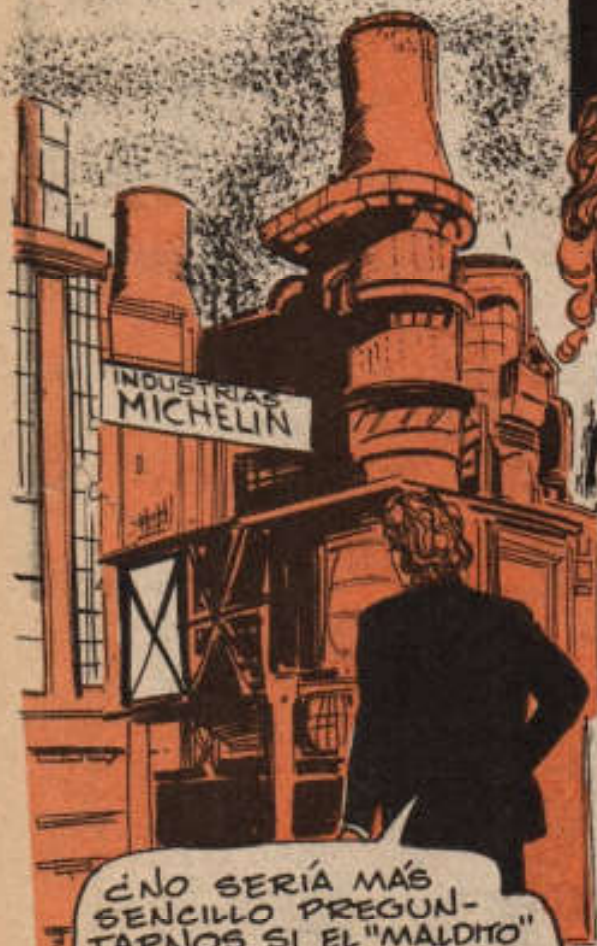

PIERRE, QUE SE MATO' EN LA CARRETERA NACIONAL FRANCESA # 7, ENTRE BRIARE Y MONTARGIS, EN EL AÑO DE 1937, CON 4 PERSONAS MAS.



(2) - André (1853-1931) y Edouard (1859-1940), inventores del neumático desmontable.

Y JEAN-LUC Y TRES PERSONAS MÁS, QUE MURIERON EN EL MISMO SITIO EN 1949. ESTO, ADEMÁS DE PIERRE BOULANGER, PRESIDENTE DE LA SOCIEDAD MICHELIN...



¡QUE SE SALVO' DE MORIR EN EL MISMO SITIO POR ESCASO MARGEN!

COMO RESULTADO DE ESTOS ACCIDENTES "FAMILIARES"...

EN LA FAMILIA MICHELIN SE EMPEZO A HABLAR DE "HECHIZOS" Y DE "ENCANTAMIENTOS" QUE SE CERNIAN SOBRE LA FAMILIA EN PLENO... ¡Y SUS ALLEGADOS!



¡DEBEMOS CONSULTAR A UN OCULTISTA!

YO CREO QUE MEJOR DEBERIAMOS IR TODOS A BANARNOS EN LAS AGUAS MILAGROSAS DE LOURDES.



Y EN EFECTO, LA FAMILIA CONSULTO A LOS MAS FAMOSOS "OCULTISTAS" DE PARÍS, Y AL PARECER, OBTUVO "AMULETOS" O "TALISMANES" MAGICOS CONTRA ACCIDENTES AUTOMOVILISTICOS, PUES ESTOS DECLARON DE OCURRIR A LA FAMILIA.

¿LA VERDAD? SI CHOCA AL ENTENDIMIENTO CREER QUE UNA "MALDICIÓN GITANA" SOBRE UNA PLANTA DE PLATANO, O UNA "ATRACCIÓN FATAL" SOBRE UN "GUARDACANTÓN MALDITO", PUEDEN EXISTIR, CON MAYOR RAZÓN...



¡EL INTELLECTO VACILA EN ACEPTAR "HECHIZOS" O "ENCANTAMIENTOS" CENTRADOS EN UNA FAMILIA Y SUS ALLEGADOS!



¿CUAL PUEDE SER ENTONCES LA RESPUESTA A LAS CAUSAS QUE PRODUCEN ESTOS EXTRAÑOS ACCIDENTES?

AHORA BIEN, ¿QUÉ SE PUEDE OPINAR DE HECHOS COMO ESTOS?

PARA ENCONTRARLA, VAYAMOS BREVE-MENTE A LA CARRETERA ALEMANA #209, ENTRE HAMBURGO Y HANNOVER HACIA EL AÑO 1954...

D-247-11

EL 5 DE SEPTIEMBRE DE 1964, PETER ANDERS, UNO DE LOS MÁS BRILLANTES TENORES ALEMANES DE TODOS LOS TIEMPOS...



¡PERDIO LA VIDA EN UN ACCIDENTE AUTOMOVILISTICO, ACOMPAÑADO DE SU AMIGO HANS GEISENDÖRFER!

EN LA MAÑANA DE ESE DÍA Y LUEGO DE DESPEDIRSE DE SUS AMIGOS, AL FINAL DE UNA ACTUACIÓN...



PETER SALIÓ DE HANNOVER HACIA HAMBURGO A REUNIRSE CON SUS FAMILIARES.

A BORDO DE SU NEGRA LIMOSINA Y MANEJANDO A VELOCIDAD SOSTENIDA, LLEGO AL TRAYECTO DE CURVAS ENTRE FALLIGBOSTEL Y SOLTAU, SORTEO HABILMENTE ÉSTAS Y LUEGO, AL SALIR DE LA ÚLTIMA, ¡TOPO! CON DOS MOTOCICLISTAS!

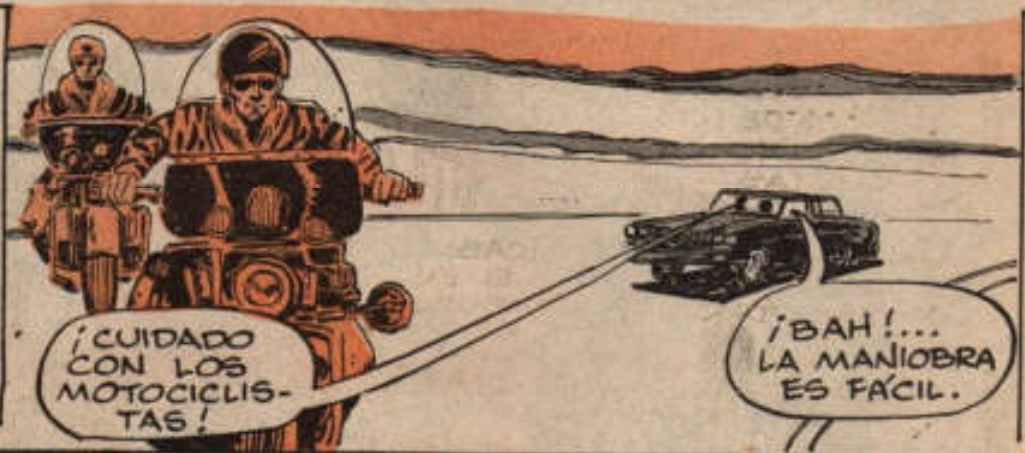

¡CUIDADO CON LOS MOTOCICLISTAS!

¡BAH!... LA MANIOBRA ES FÁCIL.

TARDE PARA FRENAR, PERO CON ESPACIO SUFICIENTE PARA REBASARLOS POR LA IZQUIERDA, ANDERSEN INTENTO LA FÁCIL MANIOBRA, PERO COMO JALADO POR UNA FUERZA DESCONOCIDA... ¡SU AUTO FUE ATRAÍDO HACIA LA DERECHA!



¡POR DIOS, PETER! ¿QUE SUCEDE?...

¡NO, LO SE, HANS! ¡CUIDADO!

CON LAS RUEDAS DESLIZÁNDOSE SOBRE LA ARENA DE LA CUNETETA, LA LIMOSINA NEGRA VOLCO, SE ARRASTRO ASÍ COMO UNOS 20 METROS...

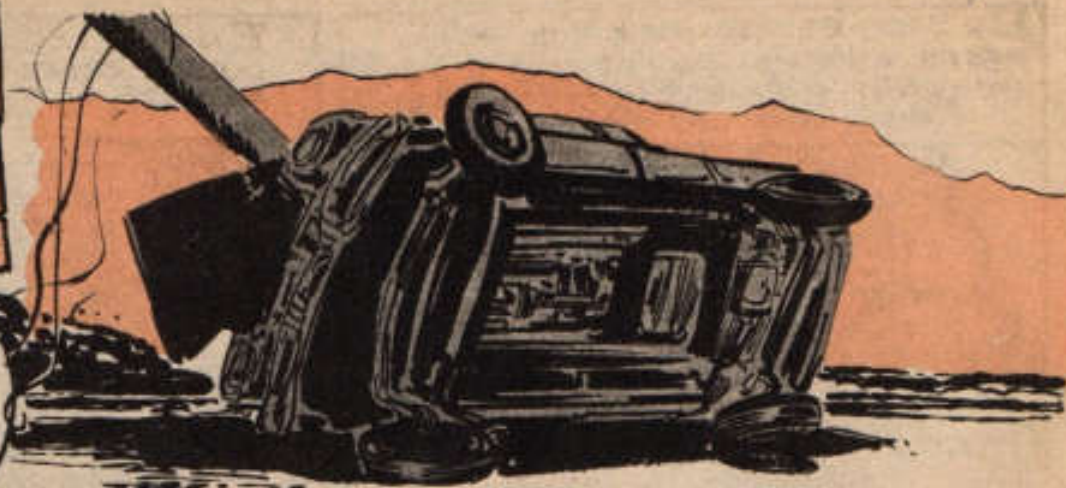

¡Y TERMINÓ SU MORTAL CARRERA ESTRELLÁNDOSE CONTRA UN POSTE TELEGRÁFICO!

¿ACCIDENTE FORTUITO DEBIDO A FALTA DE PERICIA? ¡IMPOSIBLE! ANDERSEN, SEGÚN MÚLTIPLES OPINIONES, FUE SIEMPRE UN ESTUPENDO PILOTO.

ADEMÁS, SEGÚN DECLARACIONES DE LOS DOS MOTOCICLISTAS...

¡LA MANIOBRA DE REBASE FUE PERFECTA!

EL REBASARNOS A NOSOTROS, NO, OFRECÍA PELIGRO BAJO NINGUNAS CIRCUNSTANCIAS

"UN ACCIDENTE INEXPLICABLE", FUE EL FALLO DE LAS AUTORIDADES Y EL ENCAJAZADO DE LOS PERIÓDICOS DE HAMBURGO.

Y EL PÚBLICO HUBO DE CONFORMARSE CON ESE FALLO, CUANDO ONCE DÍAS DESPUÉS ACOMPAÑÓ LOS RESTOS DE ANDERSEN A SU TUMBA(*)



¡PERO HUBO UN HOMBRE ENTRE LOS PERIODISTAS QUE NO ACEPTÓ ESE FALLO!...

(*).-Los más grandiosos funerales de la postguerra, según las crónicas.

UN HOMBRE QUE, CALLADAMENTE, INICIO UNA INVESTIGACION POR SU CUENTA, ¡Y NO PARO HASTA ENCONTRAR UNA RESPUESTA!

SE TRATO DEL PERIODISTA ALEMAN ROGER ANDERSON, Y SU LABOR LE TOMO VARIOS AÑOS.

EN EFECTO, TRAS INNÚMERAS INVESTIGACIONES, TOPO UN DIA EN SU CAMINO CON EL DR. FRIEDRICH TORNEBCH, UNO DE LOS MÁS FAMOSOS RADIOESTESISTAS DEL MUNDO...

Y EN GRAN PARTE, GRACIAS A EL, ¡DILUCIDO EL MISTERIO DE LAS CARRETERAS MALDITAS!

UNA TARDE LLUVIOSA, AL VOLANTE DE SU AUTOMOVIL Y LLEVANDO COMO PASAJEROS AL DR. TORNEBCH Y AL FOTOGRAFO YÜKSEL, ROGER ANDERSON LLEGO AL PUEBLO DE SOLTAU...

LUEGO, UNOS KILOMETROS ADELANTE, ¡TOMO LA CARRETERA # 209!

A POCO CAMINAR, LLEGO A UN DETERMINADO PUNTO SOLO CONOCIDO POR EL, REDUJO LA MARCHA DEL AUTO, GIRO HACIA LA IZQUIERDA ABANDONANDO EL ASFALTO, CRUZO POR ENTRE EL CERRADO ARCO DE UN TUPIDO BOSQUE...

¡Y DETUVO SU VEHICULO SOBRE UNA LENGUA DE ARENA!

0-297-14

ACTO SEGUIDO HIZO DESCENDER A SUS PASAJEROS. LUEGO, TOMANDO DEL BRAZO AL DR. TORNESCH Y SEÑALANDO CON EL BRAZO EXTENDIDO, LE DICO:

EN ESA DIRECCION, DOCTOR. SIGA ADELANTE, DERECHO.



SIGUIENDO SUS INDICACIONES, EL DR. TORNESCH CAMINO LENTAMENTE 20,40, ¡60 METROS!... SE DETUVO DE PRONTO. Y LUEGO, AGITADO SU CUERPO POR SU BMO TEMBLOR, EN FORMA MATERIALMENTE INCONTROLABLE...

¡SE INCLINO HACIA EL LADO DERECHO HASTA CASI TOCAR EL SUELO CON LA MANO!

ENTONCES ANDERSON, SIN INMUTARSE EN LO MAS MINIMO, REPLICO:

¡BAH! NO TE PREOCUPES. NO SE TRATA DE NADA MACABRO. PROCURA SIMPLEMENTE TOMAR FOTOS DE TODO, Y DESPUES TE EXPLICO.



EL LUGAR, LA LLUVIA, TODO PRESTABA AL ACTO TALES VISOS DE IRREALIDAD, QUE EL FOTOGRAFO Y UKSEL, TEMBLANDO Y SIN PODERSE SUSTRAYER AL MISTERIOSO AMBIENTE, GRITO A ANDERSON:

¡POR AMOR DE DIOS, ROGER!... ¿QUE ESTA OCURRIENDO AQUI?... ¿QUE ES LO QUE TRATA DE HACER EL DOCTOR?..



Y EN SEGUIDA...



D-247-15

...ACER-
CÁNDOSE
AL
RADIOES-
TESISTA,
PREGUN-
TO:

¿QUÉ PUEDE DECIRME
AHORA, DOCTOR?

¿CÓMO DESCUBRIÓ
USTED ESTE EXTRA-
ÑO LUGAR, HERR AN-
DERSON?

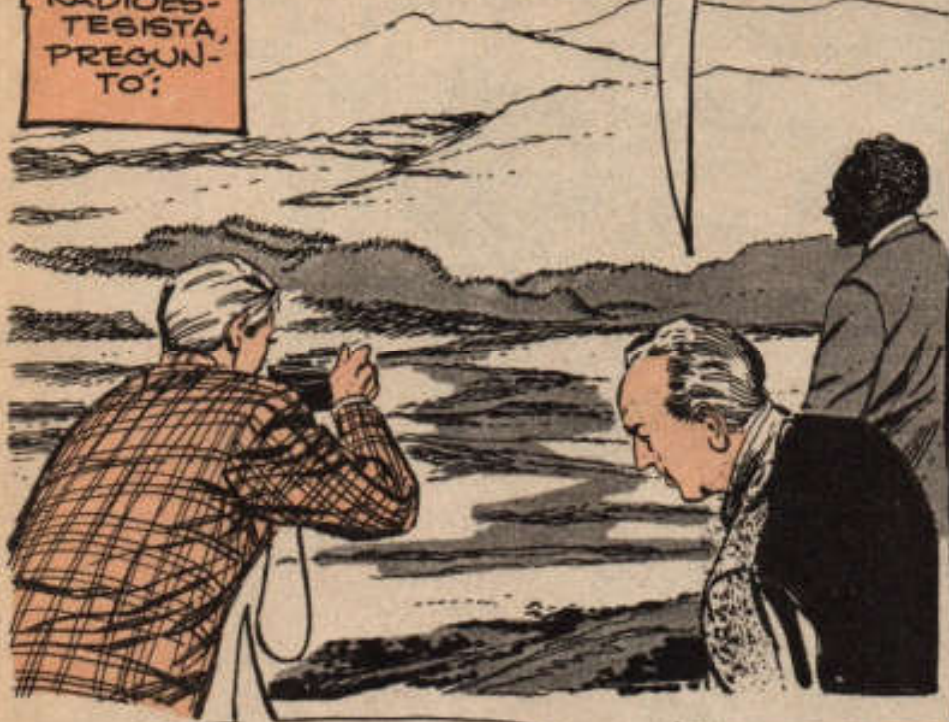

¡DIOS MÍO!... ¡JAMÁS
HE SENTIDO UNA RADIA-
CIÓN TAN FUERTE!

ANDERSON ESCUCHÓ LA RESPUESTA,
MEDITÓ SOLAMENTE UNOS INSTANTES,
Y PREGUNTÓ:

EN SEGUIDA LE EXPLICO,
DOCTOR, PERO ANTES DÍGAME:
¿DE DÓNDE PROVIENE ESA
RADIACIÓN QUE USTED SIENTE?

BIEN, DOCTOR, AHORA DÍGAME:
¿CREE USTED QUE ESA RADIA-
CIÓN ES CAPAZ DE PROVOCAR
UN ACCIDENTE AUTOMOVILIS-
TICO?

SEGURA-
MENTE DE
UN CURSO DE
AGUA SUBTE-
RRÁNEA, HERR
ANDERSON.
LO NOTO PER-
FECTAMEN-
TE.

¿CON LA INTENSIDAD QUE
TIENE?... ¡VAYA, HOMBRE!
CON TODA SEGURIDAD
QUE SÍ.

0-247-16

SI POR ESTE LUGAR PASARA
ALGUNA CARRETERA, ¿EL CO-
CHE SERIA ARRASTRADO,
LITERALMENTE, HASTA AQUI!

POR SUPUESTO QUE
SI, PERO, ¿POR QUE ME
DICE USTED ESO?

¿PODRIA
USTED
DECLARAR
ESO
MISMO
BAJO
JURAMEN-
TO, DOC-
TOR?

POR
UNA SOLA
RAZON,
DOCTOR:
¡PRECISA-
MENTE
UNA CA-
RRETERA
PASABA
POR
AQUI!

ES MAS, EN ESTE
BITO FUE PRECISA-
MENTE DONDE EL CO-
CHE DE PETER ANDERSEN
SALIO DISPARADO
DEL ASFALTO.

¿DE
MODO
QUE ESO
ERA?....

¡EXACTO,
DOCTOR!...
PERO
DIGAME,
¿CREE
USTED QUE
HUBIERA
TENIDO
ALGUNA
POSIBILI-
DAD DE
SALVA-
CION?...

¿QUIERE USTED
DECIR QUE AQUI
FUE DONDE SE MATO
ANDERSEN?

D-247-17

ES POSIBLE, -
CONTESTO EL
DR. TORNESCH-
QUIZA SI HU-
BIERA IDO
MAS LENTO.
Y EN SEGUIDA
AGREGO:

CLARO QUE
TAMBIEN SE HA-
BRIA SALVADO SI
NO HUBIERA SIDO
SENSIBLE A LAS
RADIACIONES,
PORQUE, ¿SABE?...

¡NO TENGO
LA MAS PE-
QUENA DUDA
DE QUE SI
LO ERA!

Y HASTA AQUI
UNA EXPLICACION
TECNICA SOBRE
UN ACCIDENTE
CALIFICADO DE
"INEXPLICABLE".
AHORA QUE,
¿PUEDE ACEPTARSE
QUE MISTERIOSAS
EMANACIONES
DEL SUBSUELO...

¡INDUDABLEMENTE QUE SI!
Y UN EJEMPLO MAS DE ELLO
LO ENCONTRAMOS EN LA
CINCINNATI ROAD DE LOS ESTA-
DOS UNIDOS, DONDE, A PEDIDO
DE LOS AUTOMOVILISTAS...

LAS AUTORIDADES LO-
CALES DE TRÁNGMO SE
VIERON PRECISADAS A
MODIFICAR EL TRAZO
DE ALGUNAS CURVAS.

... SEAN CAPACES DE
PROVOCAR ACCIDENTES
MORTALES A LOS
AUTOMOVILISTAS?

¿LAS RAZONES DE LOS
AUTOMOVILISTAS?...

0-24718

HE AQUÍ SUS PROPIAS PALABRAS:

EXISTEN PUNTOS EN EL CAMINO QUE "HACEN SENTIR" LA RAZÓN IMPERIOSA DE SALIRSE DE ÉL, ¡Y DIRIGIRSE HACIA UNOS MATORRALES DE ARBOLILLOS RAQUITICOS Y RETORCIDOS!

LA ÚNICA FORMA DE EVITAR SALIRSE DEL CAMINO, ES REDUCIR LA VELOCIDAD AL LLEGAR A ESTOS SITIOS, ¡Y AFERRAR FUERTEMENTE EL VOLANTE!

Y LOS AUTOMOVILISTAS TENÍAN RAZÓN PORQUE, INVESTIGADA EXHAUSTIVAMENTE LA ZONA DE LOS "ARBOLILLOS RAQUITICOS Y RETORCIDOS"...

Y DADO QUE ESTOS HECHOS AVALAN LAS INVESTIGACIONES DEL DR. TORNESCH Y DE OTROS RADIOESTESISTAS DE FAMA MUNDIAL ACERCA DE LAS MORTIFERAS EMANACIONES DEL SUBSUELO...

¡SE ENCONTRARON EN ELLA INNEGABLES EVIDENCIAS DE CURSOS SUBTERRANEOS DE AGUAS RADIACTIVAS!

AQUÍ PODRÍAMOS CONCLUIR ESTA HISTORIA, RAZONANDO QUE CARECEN DE BASE LAS "MALDICIONES GITANAS", LOS "HECHIZOS" Y LOS "ENCANTAMIENTOS"...

PERO AUNQUE EN OCASIONES... D-247.2

... LA IGNORANCIA DEL PÚBLICO SOBRE HECHOS CIENTÍFICOS PLENAMENTE DEMOSTRABLES, COMO ES EL CASO DE LOS SORPRENDENTES DESCUBRIMIENTOS DE LOS RADIOESTESISTAS QUE AQUÍ CITAMOS...

ORILLA AL SER HUMANO A INCLINARSE HACIA LA MAGIA Y LA SUPERSTICIÓN...



LA VERDAD ES QUE EXISTEN OTROS HECHOS PARA LOS QUE LA CIENCIA NO TIENE A LA FECHA NINGUNA EXPLICACIÓN. AL EFECTO, NOS PREGUNTAMOS:

¿EMITEN TAMBIÉN RADIACIONES LOS CUERPOS DE LOS MUERTOS?



Y DECIMOS ESTO PORQUE, EN UNA HISTORIA RELATADA POR LOS INGLESES DR. W. SCOTT Y SIR EVELYN WOOD (*) ALLÁ POR EL AÑO DE 1879, EN AFRICA Y LUCHANDO CONTRA LAS TRIBUS ZULÚES...



FUE MUERTO EN COMBATE EL HIJO DE LA EMPERATRIZ EUGENIA, DE FRANCIA (1826-1920). (**)

(*) - Publicada en la revista "Light", en 1920

ENTERRADO SU CADAVER ENTRE LA MALEZA, SU TUMBA FUE CUBIERTA CON UNA LAPIDA ALUSIVA. DESPUÉS, AL PASO DEL TIEMPO...

¡DESA-PARECIÓ TOTALMENTE LA MISMA, SEPULTADA POR LA LUJURIANTE VEGETACION DE LA SELVA!



¡BANG!

AÑOS DESPUÉS...

CUANDO LA EMPERATRIZ EUGENIA VIAJÓ AL CONTINENTE AFRICANO PARA VISITAR LA TUMBA DE SU HIJO...

¡LOS PROPIOS GUÍAS ZULUES SE DECLARARON INCOMPETENTES PARA LOCALIZAR EL SEPULCRO!

¿LAS RAZONES? ERA PUNTO MENOS QUE IMPOSIBLE ENCONTRARLO EN MEDIO DE LA EXUBERANTE VEGETACIÓN.

DE PRONTO, LA EMPERATRIZ EUGENIA, ALEGANDO PERCIBIR ALGO COMO UN AROMA DE VIOLETAS, SE INTRODUJO EN LA SELVA, Y A POCO ANDAR, OCULTA BAJÓ UNA CAPA DE TIERRA VEGETAL Y HIERBAS...

¡LOCALIZÓ LA LÁPIDA QUE CUBRÍA LA TUMBA DE SU HIJO!

¿LA GUIARON LAS "RADIACIONES" EMITIDAS POR LOS RESTOS MORTALES DE SU HIJO?

TAL VEZ UN DÍA LA CIENCIA NOS PUEDA CONTESTAR A ESTA PREGUNTA.

SON MUCHAS LAS SUPERSTICIONES ANCESTRALES QUE HAN DESAPARECIDO A LA LLEGADA DE LA NUEVA CIENCIA CONOCIDA CON EL NOMBRE DE PARASICOLOGIA.



SIN EMBARGO, SON TAMBIÉN MUCHAS LAS INTERROGANTES QUE EXISTEN, PARA LAS QUE LA CIENCIA AÚN NO ENCUENTRAN RESPUESTA.

¿VIVIREMOS PARA VER ACLARADAS ÉSTAS?...

BIBLIOGRAFÍA

- MEDIUMS Y FANTASMAS.-
Robin Tocquat
CIUDADANOS DE LAS TINIEBLAS.-
Dafen Kolosino.
ROMANY ROAD.-
Irving H. Brown.
MY GYPSY DAYS.
Dora E. Yates.
ENCICLOPEDIA SALVAT.-1964

2-247-22

crisis de la verdad

**LOS ARQUEÓLOGOS UTILIZAN
COMPUTADORAS PARA TRATAR
DE ESCLARECER UN MISTERIO
HISTÓRICO**

¿POR QUÉ FUE ABANDONADA TEOTIHUACAN?

**UNA GRAN METRÓPOLI ABAN-
DONADA**

Ahora que encaramos uno de los problemas más serios de nuestra historia, la sobrepoblación, y que el hacinamiento en las ciudades nos preocupa tanto y hasta se ha hablado de que pronto tendremos que evacuarlas, pensamos si nuestros antepasados no pasarían por el mismo problema y la solución haya sido precisamente el abandono masivo de los centros urbanos. Teotihuacan, nos dicen los especialistas, fue una vez la ciudad más importante de la región, un centro comercial de grandes edificios, calles atestadas donde se concentraban el comercio, la cultura y la religión. Ciudad de los dioses que llegó a tener más de 200,000 habitantes y que, de pronto, fue abandonada. En menos de una generación el centro urbano más importante de Mesoamérica se convirtió en un pueblo fantasma. ¿Porqué?

Investigadores mexicanos, norteamericanos y canadienses bajo la dirección de René Millon, de la Universidad de Rochester, han dedicado años de estudio a responder esa pregunta y si bien el misterio persiste se han hecho descubrimientos interesantísimos.

Anteriormente los arqueólogos pensaban que Teotihuacan era un cen-

tro ceremonial habitado únicamente por los sacerdotes y sus familias. Ahora, los nuevos descubrimientos revelan que entre el año 400 D. C. y el 700 D. C. Teotihuacan fue la metrópoli más grande e importante de Mesoamérica, el centro de un imperio que abarcaba desde el Valle de México hasta las montañas de Guatemala.

LAS COMPUTADORAS HABLAN

Las recientes investigaciones realizadas en la Universidad de Rochester, basadas en una mezcla de investigaciones arqueológicas y análisis de computadoras, después de recopilar millares de objetos y de catalogarlos, sometieron los datos a una serie de programas de computadoras diseñados por el físico-arqueólogo de la Universidad de Brandeis George Cowgill, han determinado con exactitud cual era el sitio preciso que ocupaba la casa de un sacerdote, la de un artesano, cuál sitio ocupaba un comercio, así como también cual fue la evolución de la ciudad.

El resultado es la visión de una fabulosa ciudad de la antigüedad. *Mosaic*, publicación de la Fundación Nacional de Ciencias de los Estados Unidos describe claramente cómo vivían nuestros antepasados. Los habitantes de Teotihuacan, dice esta revista, vivían principalmente en grupos de viviendas en un solo piso, sin ventanas, cuyas puertas desembocaban en un patio común. Estos complejos habitacionales albergaban a unas 100 personas y su organización era parecida a la de los barrios o colonias de la actualidad. Se ha descubierto también

que no estaban divididos en clases o profesiones, que en toda la ciudad vivían mezclados sus habitantes sin importar su clase o profesión.

Como todos sabemos, los teotihuacanos desconocían el uso de los metales, de la rueda, de la domesticación de los animales, así como de un lenguaje escrito, o por lo menos no se han encontrado trazas de que tuvieran alguno. Cómo lograron ese progreso tan bárbaro es aún un misterio insoluble.

UN MONSTRUO INCONTROLABLE

Pero, lo que más preocupa a la ciencia es, como mencionábamos antes, saber el por qué murió esta ciudad. No se han encontrado restos de que los acabara una epidemia o de que sufrieran una invasión. Más bien existen pruebas de que fueron los mismos teotihuacanos quienes destruyeron su ciudad; las excavaciones han revelado la existencia de pilas de madera colocadas para quemar los edificios. ¿Por qué lo hicieron? el profesor Millon especula que fue porque la ciudad se había convertido en un monstruo incontrolable que tarde o temprano los devoraría. Otros arqueólogos opinan que lo hicieron para vengarse de sus dioses que habían permitido una hambruna muy prolongada. Dejemos que los científicos se pongan de acuerdo. Pero mientras tanto nosotros, con nuestras inmensas ciudades, pensamos si no llegará el día en que tengamos, como nuestros antepasados, que destruir a estos monstruos y huir antes de perecer aplastados por sus garras contaminadas.

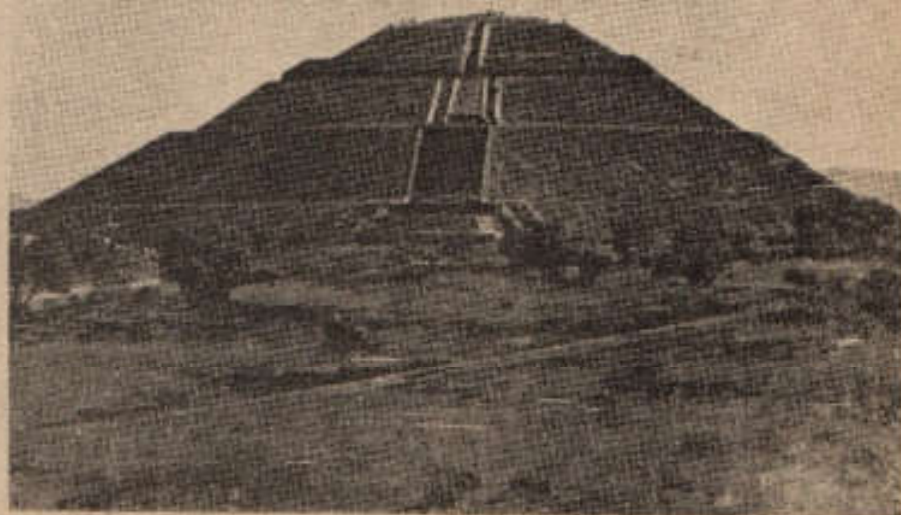



Los Grandes Iniciados

MARY BAKER EDDY, FUNDADORA DE LA CIENCIA CRISTIANA

CREADORA DE UNA NUEVA RELIGIÓN

La fundadora y descubridora del movimiento religioso de la Ciencia Cristiana (Christian Science), Mary Baker Eddy, nació en Bow, New Hampshire, en 1821. En su juventud aprendió hebreo, griego y latín, así como filosofía y ciencias. Mary Baker Eddy fue uno de los personajes más relevantes del siglo pasado; escribió varios libros, entre ellos *Science and Health* (Ciencia y Salud), que ha vendido millones de ejemplares; fundó una iglesia que influyó en miles de personas y creó una publicación a nivel internacional, el *Christian Science Monitor*, periódico que salía diariamente.

Se casó tres veces, la primera con George W. Glover, con quien procreó un hijo, pero quedó viuda a escaso un año de su matrimonio. Su segundo marido, fue un dentista llamado Daniel Patterson, de quien se separó en 1873, después de veinte años de casados. Obtuvo el divorcio y en 1877 se casó con uno de sus discípulos, Asa G. Eddy.

SE REVELÓ CONTRA LA MEDICINA TRADICIONAL

Durante su matrimonio con el Dr. Patterson comenzó a interesarse por diversos métodos no ortodoxos de curación, siendo la homeopatía lo primero que llamó su atención. Más tarde se dio cuenta que los medicamentos no sirven para nada, sino que es la mente la que realiza el proceso curativo.

Algunos autores dicen que obtuvo las bases para fundar su doctrina del Dr. Phineas P. Quimby, mesmerista que a



su vez tomó sus ideas de Charles Poyen, otro mesmerista francés que había viajado a Nueva Inglaterra. Este Dr. Quimby curaba a sus pacientes haciéndoles cambiar su proceso mental. Quimby decía que utilizaba los mismos métodos de Cristo para curar. Es obvio que Mary Baker Eddy tomó de aquí sus ideas, pero ella lo negaba rotundamente afirmando que la Ciencia Cristiana había sido una revelación divina hecha a ella en forma exclusiva. El por qué negara sus fuentes es aún un secreto.

Sin embargo, existen diferencias entre la Ciencia Cristiana y lo que enseñaba el Dr. Quimby. La Ciencia Cristiana como la predicaba la señora Eddy es una interpretación especial de las Sagradas Escrituras que al mismo tiempo presenta un sistema curativo. Entre otras cosas rechaza la doctrina de la Trinidad y considera al Jesús como un hombre capacitado para curar a los enfermos, alejar a los demonios y resucitar a los muertos. Para ella la materia es ilusión y el hombre es un ser espiritual prisionero de su cuerpo, del que se libera al morir. Cuando el hombre comprende esto deja de sufrir pues se da cuenta de que no hay nada que curar. El método para llegar a la divinidad es por medio del rezo y de la lectura de las obras de Mary Baker Eddy, evangelio supremo de esta nueva religión.

LA ILUMINACIÓN DE LA SEÑORA EDDY

La versión oficial de los seguidores de la Ciencia Cristiana acerca de cómo fue iluminada la Sra Eddy es la siguiente: al parecer a principios de 1866 Mary Baker Eddy sufrió un severo accidente que estuvo a punto de dejarla

inválida, pero a los tres días de rezos continuos pudo volver a caminar. Fue entonces cuando se dio cuenta de que había sido transfigurada por la luz divina, llegando a afirmar que no era ella quien había escrito sus libros, sino que le habían sido dictados por el mismo Dios.

Pronto tuvo muchísimos seguidores, reclutados principalmente entre personas de alto nivel intelectual. El movimiento fue creciendo rápidamente a pesar de que al principio tuvo muchas dificultades con sus discípulos debido a su fuerte temperamento. Las curaciones que realizaba, así como sus libros, le dieron mucha fama y pronto fundó por todo Estados Unidos iglesias donde se predicaba su doctrina. Al finalizar el siglo XIX se dice que contaba con más de un millón de adeptos. Pronto se fundaron en Europa iglesias de la Ciencia Cristiana.

El público en general identifica a la Ciencia Cristiana como una doctrina cuyo centro es el rechazo de la medicina; sin embargo, es fundamentalmente una doctrina religiosa y eminentemente científica. Aunque sus fuentes sean de lo más diverso, es muy interesante desde el punto de vista filosófico y constituye un importante fenómeno social.

Continuamente siguen aumentando los adeptos a esta religión, hay varios miles diseminados por todo el mundo, pero principalmente en los Estados Unidos. En México existió también un grupo de la Ciencia Cristiana. Quien desee mayor información sobre el movimiento o sobre las obras de la señora Eddy puede dirigirse a Dante 21, Col. Anzures, México, D. F.



noticiero de Lo INSÓLITO



ADIVINA Y ASTRÓLOGA SOVIÉTICA

MOSCU, 2 de marzo.— En el centro de la ciudad de Riga, en uno de los apartamentos de un moderno edificio de varios pisos, habita la bella y misteriosa Lidia Glinova, la más famosa astróloga y adivina de la URSS. Su edad oscila entre los cuarenta y los cincuenta años, aunque aparenta muchos menos. Lidia se mantiene esbelta, y es alta y viste elegantemente. Publica sus trabajos sobre astrología en destacadas revistas científicas.

Lidia Glinova es viuda. Su marido, un médico, murió hace varios años. Las cartas con las cuales logra adivinar los hechos principales en la vida futura de los hombres y mujeres que van a consultarla son diferentes a todas las conocidas. Las imprimen especialmente para ella en el otro extremo de la URSS, en Georgia, tierra de Stalin. Son cartas que tienen impresas en una sola cara arcángeles, figuras del folclore

ruso, esqueletos y personajes bíblicos y mitológicos.

La Glinova, sin embargo, no usa preferentemente las cartas en su trabajo. Para ella lo más importante es la intuición y la pone en práctica cada vez que puede al observar y estudiar a sus visitantes. Mujeres y hombres, despiden un fluido vital que la ayuda como ninguna otra cosa en la resolución de problemas y en sus predicciones. Utiliza también un trabajo del cual sólo ella sabe la fórmula. Lo da a beber a sus clientes y los hace entrar en un estado de semiconciencia que les ayuda a decirle la verdad.

Entre los principales visitantes de Lidia Glinova se cuentan los miembros de la alta burocracia y de la vida pública. La esposa de Andrei Gromyko, ministro de Relaciones Exteriores, acude con frecuencia a su consultorio, y lo mismo hace la bailarina Ulianova, famosa ex-estrella del Bolshoi. Con

frecuencia los cosmonautas la consultan. Ella predijo a Gagarin la muerte en el cosmos.

Para consultar a la bella Glinova hay que hacer cita en ocasiones con varios meses de anticipación. Funcionarios civiles y militares acuden a ella en demanda de ayuda. Y aunque en la URSS las actividades astrológicas y la adivinación están prohibidas, Lidia no tiene nada que temer. Se dice que aun en el Kremlin tiene amigos que la protegerían en caso necesario.

Entre las más famosas predicciones de esta adivina rusa está la caída de Nikita Krushchev. Mucho antes que se produjera Lidia previno a una hija del Primer Ministro, la señora Adjubei, quien muchas veces fue a consultarla. Pero Krushchev no creía en la astrología y no escuchó las recomendaciones de la famosa Lidia Glinova, con los resultados que ahora todos conocemos.

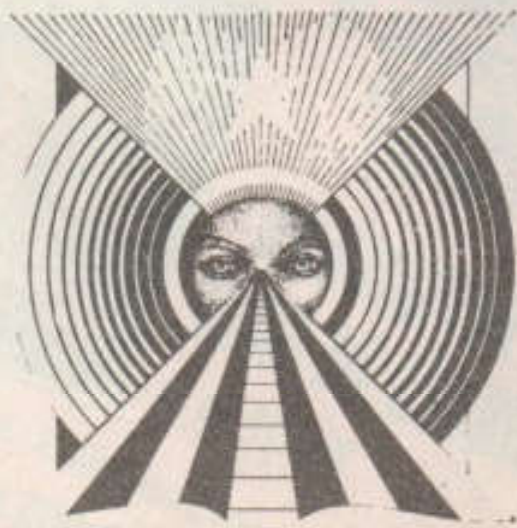

UN CLÉRIGO DEFIENDE LA TEORÍA EXTRATERRESTRE

BOURNEMOUTH, Inglaterra, 14 de febrero.— El Reverendo Keith Rawlings, profesor de religión en la Escuela Winton de esta localidad, expone en sus clases la teoría tan divulgada en nuestra época de que Dios fue un ser extraterrestre. Rawlings se basa obviamente, en los libros de Erich Von Däniken, aunque advierte que no comparte plenamente la teoría del investigador suizo y que sigue creyendo en la naturaleza divina del creador. Al parecer esta actitud tan poco dogmática por parte del clérigo es una respuesta en contra del dogmatismo que reina en la educación religiosa de la Iglesia Anglicana. Y como era de esperar el Reverendo Rawlings ha sido duramente atacado por teólogos anglicanos y hasta por un parlamentario conservador. El Reverendo se ha defendido diciendo: "Usé la teoría sólo para una clase y la gente que me ataca no comprende mi enfoque".

Sus atacantes aseguran que no es así y que Rawlings no sólo usa los libros de Von Däniken sino también otros textos del mismo tipo, como por ejemplo *El evangelio de acuerdo a la ciencia-ficción*. El director de cursos en la Escuela Winton, defiende al Reverendo en estos términos: "Mr. Rawlings hace uso incidental de documentos modernos para sus clases, pero no se aparta de las bases teológicas".

Este debatido caso pone en evidencia la importancia que ha cobrado la teoría extraterrestre en el ámbito religioso. Ya el famoso padre Freixedo había analizado este problema en algunos de sus libros, sólo que lo hizo desde el punto de vista católico. Y lo más sorprendente de todo es que estos teólogos de ideas avanzadas están considerando como verosímiles todas aquellas teorías que antiguamente merecían la condenación por parte de la Iglesia.

PRÓXIMO
NÚMERO

¿ACEPTARÁ LA
CIENCIA MÉDICA
A LOS CURANDEROS?



En cada volumen
de esta valiosísima
colección de "CLÁSICOS"
5 números agotados de
los agachados
DE RIUS



¡BÚSQVELO EN LAS PRINCIPALES
LIBRERÍAS!

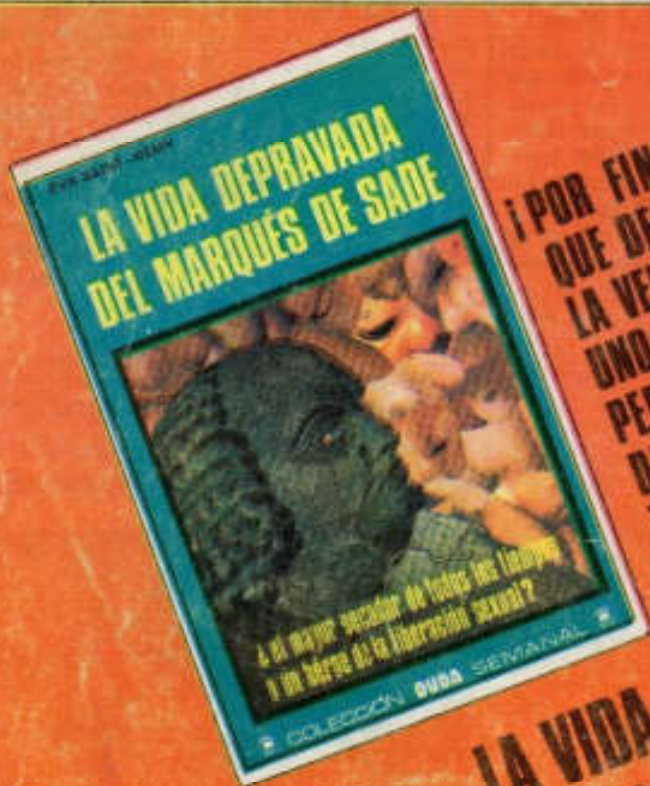

¡POR FIN, UN LIBRO
QUE DESCUBRE
LA VERDAD SOBRE
UNO DE LOS
PERSONAJES MÁS
DISCUTIDOS DE
TODOS LOS
TIEMPOS!



**LA VIDA DEPRAVADA
DEL MARQUÉS DE SADE**

No. 172 de la

COLECCIÓN DUDA SEMANAL

¡YA ESTÁ A LA VENTA!