

Una publicación de
EDITORIAL POSADA

186001

¡POR FIN: LA REDICION QUE TANTO SE NOS SOLICITO!

AHORA CON
32 PAGINAS

número
504

DUODA

LO INCREIBLE ES LA VERDAD

LOS ENIGMAS DE LAS DOS LUNAS DE MARTE

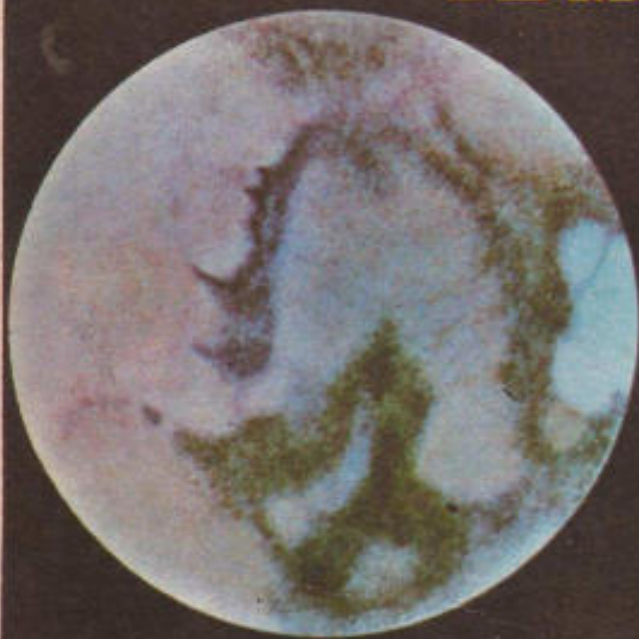

• LOS MILAGROS
DE MOTOLINIA

• COMUNICACION
EXTRASENSORIAL
ANTES DE NACER

Una publicación semanal de
Editorial Posada, S. A.

editor
Guillermo Mendizábal Lizalde

subdirector administrativo
Guillermo Vargas Estrada

director
Ariel Rosales

realización artística
Luis Chavez Peon
Antonio Cardoso

investigación
Patricia Olvera
Erwin Moller
Luis de Medina
Guillermo Muñoz de Baena

formación
Manuel Quiroz Feria

distribución foránea
Distribuidora Sayrols
de Publicaciones

EUA: Miguel Reyes Medina 1664 Cór-
dova St. Los Angeles, California 90007
(213) 732-4343

distribución D. F.
Enrique Gómez Corchado

venta de espacio publicitario
Editorial Posada, S. A.
Tel. 550-40-22

DUDA

LA VERDAD ES LA VERDAD

Año XI - No. 504

25 de febrero de 1981

REVISTA SEMANAL

DUDA, LO INCREIBLE ES LA VERDAD.
Revista publicada por Editorial Posada, S. A.
La Otra Banda No. 74, Col. Tizapán San Ángel,
México 20, D. F. Teléfono 550-42-16; Publica-
ción semanal. Autorizada por la Comisión Ca-
lificadora de Publicaciones y Revistas Ilustra-
das de la Secretaría de Educación Pública,
según oficio número 205-15-918, expediente
cc pri-70 del 26 de noviembre de 1970. Certi-
ficado de la Dirección General del Derecho
de Autor número 164-71, libro séptimo, fojas
164, del 8 de marzo de 1971. Autorizada como
correspondencia de 2a. clase, por la Dirección
General de Correos con Oficio Número 2151,
Expediente: 09170/958 de fecha: Enero-3/73
y Número de Control 181. Miembro de la Cá-
mara Nacional de la Industria Editorial. Im-
presión: Victoria Editorial. Via Gustavo Baz
No. 193-B Tlanepantla. Prohibida la reproduc-
ción total o parcial de esta revista. No se de-
vuelve material escrito o gráfico no solicitado.
Precio \$10.00 m.n. Números atrasados
\$12.00 m.n.

"PRINTED IN MEXICO"

EDITORIAL

Uno de los más grandes enigmas plantea-
dos por nuestro sistema solar es el del planē-
ta Marte. Durante años se especuló sobre las
posibilidades de que hubiera vida en el veci-
no astro rojo; se discutió ampliamente acerca
de los canales que supuestamente surcaban su
superficie y los cambios apreciados en sus po-
los dieron lugar a grandes polémicas.

Con los viajes de los Vikingos I y II
se creyó que se iban a aclarar la mayor parte
de sus misterios, pero no fue así; las discu-
siones resurgieron, se especuló aún más que -
en el pasado, y en definitiva no se aclaró --
ningún punto de importancia.

Por todo lo anterior consideramos de -
gran importancia volver a destacar algunos as-
pectos que siguen siendo prácticamente desco-
nocidos, sobre las enigmáticas y cambiantes -
características marcianas. Así pues, compla-
ciendo de paso a numerosos lectores que nos -
han solicitado con insistencia, reeditamos el
número 6 de DUDA, aparecido hace casi diez --
años, en el cual se ofrecían inquietantes teo-
rías. Queda pues, ante usted, amigo lector, -
la secuencia de enigmáticos hechos relaciona-
dos con Marte, que hicieron de aquella edición
de nuestra revista, un clásico.



Guillermo Mendizábal Lizalde
Editor

NOTICIERO

DE LO INSOLITO

LOS MILAGROS DE MOTOLINIA

● Fray Toribio de Benavente —Motolinía— sigue haciendo milagros 400 años después de muerto. Hasta la fecha ha sanado a un enfermo incurable de cáncer, y a otro aquejado por bronquitis crónica; los afectados de cojera han salido caminando normalmente después de verlo, y se han curado del alcoholismo varios creyentes. También los ciegos han visto un rayo de luz al entrar a la iglesia donde se encuentran los restos del fraile, e incluso las notas de los reporteros que cubrían la información en el lugar de los hechos aparecieron en primera plana, lo que también podría interpretarse como parte del milagro, según la Iglesia.

Con fecha 5 de diciembre de 1980, a las cinco de la tarde, fueron desenterrados los restos de un cuerpo que la iglesia pobla-

na asegura son de Motolinía. En el acto estuvieron presentes el doctor en ciencia de la energía, Eduardo Avila Villanueva —quien procedió a sacar del sepulcro al autor de *La historia de los indios en la Nueva España*—, monseñor Rafael Ayala Ayala, obispo de Tehuacán y Jacobo Benítez Vera, párroco de San José Cañada de Morelos, Puebla, lugar donde se llevó a cabo el descubrimiento. Según declararon los testigos, el cuerpo estaba todavía semincorrupto, goteaba sangre y lo rodeaba una aureola de luz, lo que le da el carácter de divino.

El día 5 de enero de este año, sin que nadie hubiera informado de la exhumación del cadáver, empezaron a llegar peregrinos de la zona a la iglesia de San José. Todos reclamaban el derecho a ver el cuerpo de su santo. A pesar de que no se ha-

bía dado aviso alguno referente al hallazgo, cosa que se había proyectado hacer en marzo, en el día de la fiesta religiosa del poblado, los lugareños se enteraron, lo que hace suponer a las autoridades eclesiásticas que se trata de un milagro. Frente a este hecho Avila afirma que el santo se habría dado a conocer por sí mismo en el corazón de sus devotos. Desde entonces, las puertas de la iglesia se hallan abiertas de nueve de la mañana a nueve de la noche, dando paso a los cientos de fieles que acuden diariamente a verlo.

El descubrimiento fue hecho gracias a una visión que tuvo el doctor Avila, en la que se le indicó el lugar exacto en que se encontraban los preciados restos. El doctor afirma que todos los milagros llevados a cabo por el santo son de origen natural: él mismo se dedica a hacer curaciones que podrían parecer milagrosas, pero que, asegura, se deben sólo a la energía que generan todos los seres humanos, y que unos desarrollan más que otros. El padre Benítez aseguró que esto es absolutamente científico, y que existen cientos de pruebas al respecto, citando como ejemplo la curación que logró el doctor Avila con el obispo Ayala Ayala. Este se encontraba desahuciado en Houston a causa de

padecimientos renales y cardíacos, siendo finalmente curado por las manos del doctor. Posiblemente por este motivo, el obispo declaró que confía plenamente en su terapeuta, y lo nombró responsable de toda la información que reciba la prensa, además de supervisor de las investigaciones científicas. Según declaró Ayala Ayala, éstas ya se iniciaron, y con ellas esperan demostrar definitivamente que el cuerpo exhumado en la iglesia es el de Motolinía.

Por otro lado, el párroco de San José envió al Papa una comunicación en la que deja constancia de que un enfermo incurable de cáncer fue sanado después de dirigir sus

oraciones al monje franciscano. Además aseguraron que los restos son propiedad de la iglesia poblaña, y no de la nación, partiendo del hecho de que si un cadáver es encontrado a poca distancia de la tierra, pertenece a la comunidad. La ley estipula que si está a menos de un metro bajo tierra, el gobierno no tiene derechos sobre él. Así pues, el santo pertenece a la iglesia, particularmente a la parroquia del pueblo en que fue encontrado, y es tal la convicción que sus habitantes tienen de ello, que ya se firmó un documento en el que declaran que Motolinía sólo será sacado de ahí pasando por sobre sus cadáveres.

encontrar la tumba de su protector.

Así de firme es este "milagro" que prendió ya en la buena fe de la gente que día con día aumenta su asistencia

Por el contrario, Miguel León-Portilla dice en la nota de presentación de la obra del doctor O'Gorman que la obra de Benavente fue de "excepcional importancia en la histo-



Fray Toribio de Benavente, Motolinía, fue desenterrado el pasado 5 de diciembre en la iglesia de San José Cañada de Morelos, en Puebla. Los fieles acudieron a presenciar el cuerpo sin que nadie les hubiera avisado, lo que hace suponer a los religiosos que se trata de un milagro.



Recorte del diario unomásuno, en el que se observan el padre Jacobo Benítez y al doctor Eduardo Avila, ambos partícipes en la exhumación del cuerpo de Motolinía.



ENCUENTRE LA PISTA

Y RECIBA GRATIS

UN INTERESANTE OBSEQUIO

En la clave que aparece a la derecha de este texto, está oculta la palabra que hace falta para complementar la siguiente frase:

LA

1	2	3	4	5	6	7	8	9	10

 ES

LA BASE DEL EXITO.

Para encontrar esta palabra faltante, localice en la línea no. 1 la letra que no se repite en ninguna de las demás líneas y escríbala en el cuadro no. 1, después haga lo mismo con la línea y el cuadro no. 2, continúe así hasta hallar la mencionada palabra. Cuando haya completado la frase recorte por la línea punteada y envíela de inmediato, a vuelta de correo recibirá una sorpresa.



CLAVE

- | | |
|---|-------------|
| ① | M X S L Q J |
| ② | T L W Y U B |
| ③ | X Q P J M Q |
| ④ | K M T E G H |
| ⑤ | B R D Y X L |
| ⑥ | Z Q J A T M |
| ⑦ | W D C G L X |
| ⑧ | G I K T J B |
| ⑨ | H X Q O T Y |
| ⑩ | D L N W J M |

INSTITUTO REGISTRADO BAJO EL No. 11632 DE LA SECRETARIA DE EDUCACION PUBLICA PARA ESTUDIOS QUE NO REQUIEREN RECONOCIMIENTO DE VALIDEZ OFICIAL

**USTED
PUEDE ESTUDIAR
UNA PROFESION**

ANOTE EN EL CUPON QUE APARECE AL PIE, EL CURSO QUE DESEA ESTUDIAR

- | | | |
|--|---|--|
| <input type="checkbox"/> CORTE Y CONFECCION | <input type="checkbox"/> VENTAS | <input type="checkbox"/> ELECTRICIDAD |
| <input type="checkbox"/> RADIO, ELECTRONICA Y T.V. | <input type="checkbox"/> ENFERMERIA | <input type="checkbox"/> FOTOGRAFIA |
| <input type="checkbox"/> SECRETARIADO COMERCIAL | <input type="checkbox"/> CONTABILIDAD | <input type="checkbox"/> CERAMICA |
| <input type="checkbox"/> DECORACION GENERAL | <input type="checkbox"/> DIBUJO TECNICO GENERAL | <input type="checkbox"/> DIBUJO ARTISTICO |
| <input type="checkbox"/> CULTORA DE BELLEZA Y COSMETOLOGIA | <input type="checkbox"/> REPARACION DE APARATOS
<small>(Electricos Domesticos)</small> | <input type="checkbox"/> <small>(Historietas, Humoristico, Publicitario, etc.)</small> |



instituto de superación

MEDELLIN 150, MEXICO 7, D.F.

NOMBRE _____
 DIRECCION _____
 LOCALIDAD _____
 PCIA. EDO. DTO. _____ PAIS _____
 DESEO ESTUDIAR _____

ESCRIBA SUS DATOS CON LETRA DE IMPRENTA Y DIRIJASE POR VIA AEREA

DUD 2



¡ ESTOY HARTO
DE OÍR
TANTAS ESTUPIDECES!

¡ VUELVE A
ENCENDER
INMEDIATAMENTE
ESE APARATO!

EL 1º DE MAYO DE 1959 LOS
HABITANTES DE RUSIA ESCUCHARON
POR RADIO UNA DECLARACION DEL
CIENTIFICO I. S. SHKLOVSKY, PROFE-
SOR DE ASTRONOMIA DE LA UNIVER-
SIDAD DE MOSCU.
¿ QUE FUE LO QUE DIJO EL SABIO
RUSO PARA PROVOCAR ENTRE LOS
RADIOESCUCHAS LAS MAS TERRI-
BLES DISCUSIONES ?



¡DE NINGUNA MANERA!

¿POR QUÉ?



YA ME CANSE DE HISTORIAS DE PLATILLOS VOLADORES, DE HABITANTES DE OTROS MUNDOS Y OTRAS TONTERIAS POR EL ESTILO

¿ASÍ QUE TE PARECE UNA TONTERIA, LO QUE DIJO POR LA RADIO EL PROFESOR SHKLOVSKY?

¡DESDE LUEGO!

SÓLO UNA MENTE CALENTURIENTA Y ENFERMA ES CAPAZ DE IMAGINAR ESA ABSURDA TEORIA DE LA QUE HA HABLADO

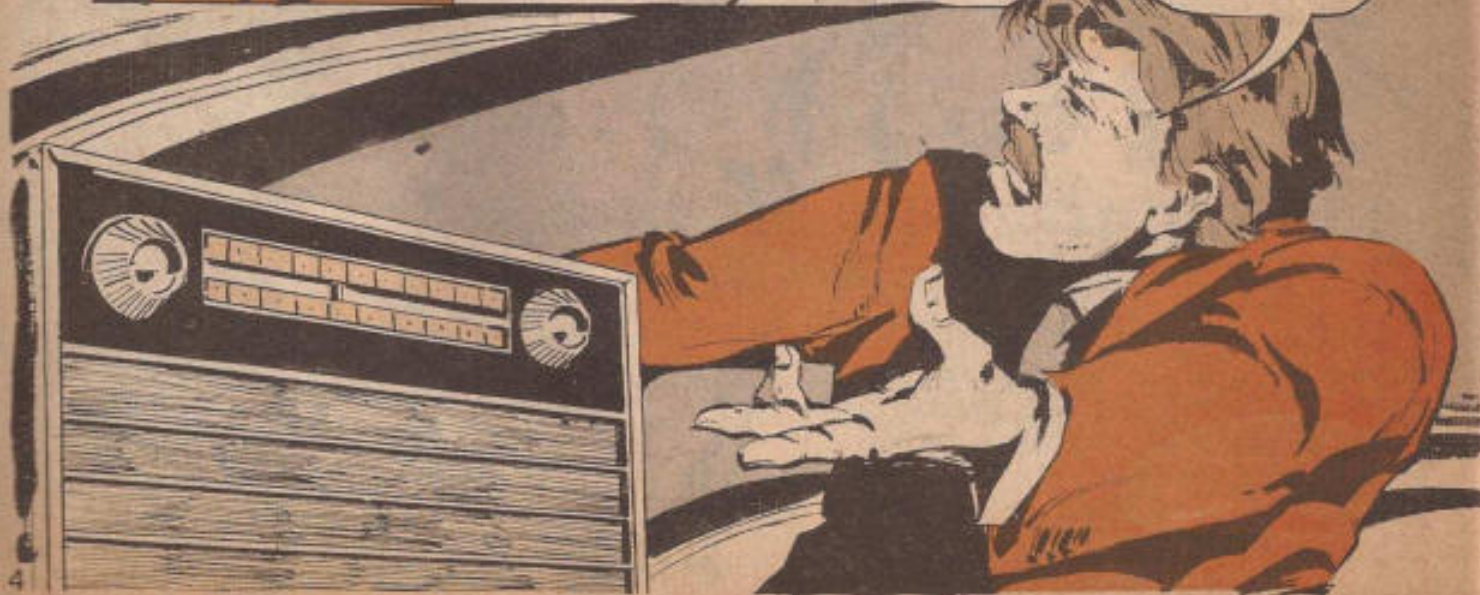



¿Y QUÉ ES LO QUE TE PARECE ABSURDO?

QUE AFIRME QUE LAS DOS LUNAS DE MARTE: FOBOS Y DEIMOS, SEAN SATELITES ARTIFICIALES...

... PUESTOS EN ÓRBITA, HACE DOS O TRES MILLONES DE AÑOS, POR UNA RAZA SUPERINTELIGENTE QUE HABITÓ ESE PLANETA.

ESE TAL SHKLOVSKY NO MERECE SER CONSIDERADO UN SABIO... ¡ES UN CHARLATAN!

¿ESTÁS SEGURO?



¡POR SUPUESTO!

¿ENTONCES PODRÁS ACLARARME TODOS LOS ENIGMAS QUE HAY ENTORNO DE MARTE?

¿ENIGMAS?

CLARO QUE SÍ... ESCUCHA.



LOS ENIGMAS DE MARTE

REALIZACION ARTÍSTICA:
Luis Chávez Pedra

ADAPTACIÓN:
GUILLERMO MENDIZÁBAL LIZALDE

ESTE ES MARTE, NUESTRO VECINO Y CUARTO PLANETA DEL SISTEMA SOLAR. DESDE TIEMPOS INMEMORIALES SU CAMBIANTE ASPECTO Y SU COLOR ROJIZO HAN LLAMADO PODEROSAMENTE LA ATENCIÓN DE LA RAZA HUMANA. YA EL PROFETA ISAÍAS SE REFERÍA A ÉL CON TRÁGICAS PALABRAS:

"VEO LLEGAR A LO LEJOS EL PLANETA ROJO... CON ÉL VIENE LA DEVASTACIÓN, LA MUERTE, EL HORROR..."
PARA LOS INCAS, "ESTE CUERPO CELESTE LLENA CON SU FIGURA COLOR DE SANGRE LOS CIELOS..."
Y PARA LOS CALDEOS, "NERGAL" ES DECIR: MARTE "PRODUJO CATACLISMOS EN LA TIERRA"... PERO...

POR LO QUE HE DICHO HACE UN MOMENTO DE MARTE PODRÍAS SUPONER QUE ME VOY A REFERIR A ÉL DESDE EL PUNTO DE VISTA...



DE LAS LEYENDAS QUE A LO LARGO DE LA HISTORIA SE HAN CREADO EN TORNO A ESE PLANETA.

PUES ÉSA SERÍA LA ÚNICA MANERA DE QUE RESULTARA ENIGMÁTICO



TE EQUIVOCAS. TENGO LIBROS, MAPAS CELESTIALES Y FOTOGRAFÍAS QUE TE VAN A MOSTRAR LO CONTRARIO

JA, JA



ACOMPÁÑAME A LA BIBLIOTECA

VOY A REMONTARME A 1877...

¿QUÉ PASÓ ENTONCES?



UN ASTRÓNOMO ITALIANO LLAMADO GIOVANNI VIRGILIO SCHIAPARELLI, DIRECTOR DEL OBSERVATORIO DE MILÁN, ASOMBRO AL MUNDO CIENTÍFICO DE SU ÉPOCA AL AFIRMAR:

"QUE EN LA SUPERFICIE DE MARTE APARECÍA UNA TUPIDA RED DE "ARRUGAS" A LAS QUE ÉL LLAMÓ "CANALES", Y EN DERREDOR DE LAS CUALES APARECÍAN...

... UNAS CURIOSAS MANCHAS OSCURAS, QUE SCHIAPARELLI SUPUSO ERAN MARES, YA LAS CUALES LA CIENCIA NO HA ENCONTRADO AÚN UNA EXPLICACIÓN SATISFACTORIA..

ESTA ESPECIE DE "ARRUGAS" O "CANALES" RECTOS POR SU TRAZO, PARECEN HABER SIDO HECHOS POR UN INGENIERO

NUNCA SE CURVAN NI SE TUERCEN; ES DECIR, SON TOTALMENTE DIFERENTES A LOS TRAZOS QUE SIEMPRE HACE LA NATURALEZA, QUE SON IRREGULARES Y LLENOS DE CURVAS Y LÍNEAS QUEBRADAS, COMO LOS DE UN RÍO POR EJEMPLO

PERO VOLVIENDO A MARTE, ALGUNOS DE ESOS CANALES QUE CRUZAN SU SUPERFICIE SON RELATIVAMENTE CORTOS, SU EXTENSION ES DE UNOS TRESCIENTOS KILOMETROS POR OCHENTA DE ANCHO.

PERO EXISTEN OTROS DE MILES DE KILOMETROS DE LARGO Y DE UNA ANCHURA QUE VA DE 150 A 300 KILOMETROS



¿Y eso qué prueba?... SIN DUDA SON GRIETAS EN LA SUPERFICIE

ACEPTARÍA TU ARGUMENTO SI ME DIERAS EL EJEMPLO DE UNA SOLA GRIETA QUE SEA TOTALMENTE RECTA

BUENO, PERO...



MIRA, NO DISCUTAMOS... SIGUE ESCUCHANDO.



ESTA BIEN.

SUPONIENDO QUE FUERAN GRIETAS, ¿CÓMO ES QUE NUNCA DESAPARECEN REPENTINAMENTE EN LA SUPERFICIE DE MARTE?... ¿POR QUÉ ESTÁN CONECTADAS UNAS CON OTRAS?... Y, ADEMÁS...

¿QUÉ?



DE AÑO EN AÑO, Y A VECES DE MES A MES AL OBSERVAR MARTE CON UN TELESCOPIO ALGUNOS DE LOS CANALES DESAPARECEN Y EL COLOR OSCURO QUE LOS DISTINGUE SE VA HACIENDO MÁS CLARO HASTA DESAPARECER TOTALMENTE

VEO MENOS CANALES QUE HACE TRES MESES

SCHIAPARELLI DIO A ESTE RARO FENÓMENO UNA EXPLICACIÓN. COMO PODEMOS VER EN SUS NOTAS:

Durante el verano y la primavera los canales se llenan de agua y eso los hace aparecer oscuros. Pero el agua se evapora después. O bien se congela en los cascos de los polos por los canales que al estar secos dejan de aparecer desde la tierra.

ALGUNOS DE LOS CANALES QUE HE OBSERVADO...

PERO SCHIAPARELLI SIGUIÓ HACIENDO DESCUBRIMIENTOS CADA VEZ MÁS INTERESANTES. A LOS POCOS AÑOS DECLARABA



... SE HAN
DUPLICADO

¿CÓMO QUE SE
HAN DUPLICADO?

SÍ, A TODO LO LARGO DE
ALGUNOS CANALES HAN APA-
RECIDO, DE PRONTO,
OTROS... CON CA-
RACTERÍSTICAS
MUY ESPECIALES.

¿MUY
ESPECIALES?

SÍ, PORQUE SON TAN LARGOS COMO
EL PRIMER CANAL Y ADEMÁS SON
EXACTAMENTE PARALELOS UNOS
DE OTROS... ¡SIGUEN EL MISMO
CURSO!

PERO LO SINGULAR DEL
CASO ES QUE LOS CANA-
LES DE MARTE, NO FUERON
VISTOS SÓLO POR
SCHIAPARELLI...

SI ASÍ HUBIERA SIDO
PEDRÍA SUPONERSE QUE ESE
NOTABLE ITALIANO TENÍA
MUCHA IMAGINACIÓN...
SÓLO QUE HAY ANTE-
CEDENTES INTERESAN-
TES...

EN 1840, POR DOS ASTRÓNOMOS INGLESES: W. BEER Y J. H. MADLER.



Y COINCIDIENDO TAMBIÉN CON LA OBSERVACIÓN DE ESAS "LÍNEAS RECTAS", EL REVERENDO CHARLES DAWES, AL MIRAR A MARTE CON EL TELESCOPIO, ENCONTRÓ LO MISMO EN EL AÑO DE 1864.

¿LÍNEAS RECTAS QUE SE ENTRECROZAN? ¡QUE EXTRAÑO!



AL CONOCERSE TODAS LAS OBSERVACIONES HECHAS POR SCHIAPARELLI, BEER, J. H. MADLER Y CHARLES DAWES, LA OPINIÓN PÚBLICA Y CIENTÍFICA SOBRE MARTE SE DIVIDIÓ...



UN GRUPO AFIRMABA QUE EN MARTE HABÍA O HUBO VIDA INTELIGENTE Y OTRO GRUPO LO NEGABA.

EL PROPIO SCHIAPARELLI NO TOMÓ NINGÚN PARTIDO.



¿QUE OPINA USTED DE LOS CANALES?

NUNCA HE AFIRMADO QUE HAYAN SIDO CONSTRUPTOS POR SERES INTELIGENTES...

PERO TAMPOCO ME CIERRO A LA POSIBILIDAD QUE UNA EVOLUCIONADISIMA CIVILIZACION "MARCIANA" LOS HAYA EDIFICADO.

UNA FIEBRE POR ENCONTRAR LOS CANALES QUE HABIA VISTO SCHIAPARELLI SE APODERÓ DE ASTRÓNOMOS Y AFICIONADOS A LA ASTRONOMIA.



VÉNDAME EL MEJOR TELESCOPIO.

PERO DURANTE NUEVE LARGOS AÑOS NADIE REPORTÓ HABER LOCALIZADO NINGÚN CANAL...

ES INÚTIL... NO EXISTEN.



¡MÍRALO, AHÍ ESTÁ!

¡SCHIAPARELLI TENÍA RAZÓN!



HASTA QUE LA NOCHE DEL 15 DE ABRIL DE 1886, DOS ASTRÓNOMOS FRANCÉSES: FENOTIN Y THOLLÓN, ENCONTRARON UNO DE ELLOS.

EN SUS SIGUIENTES OBSERVACIONES SIGUIERON ENCONTRANDO OTROS, UNOS SENCILLOS, OTROS DOBLES. PERO LO NOTABLE DEL CASO FUE...



QUE EL MAPA ELABORADO POR FERROTIN Y THOLLON ¡ COINCIDÍA EXACTAMENTE CON EL QUE HABÍA HECHO SCHAPARELLI EN 1877! ... AQUÍ TIENES LOS DOS

Y ESO NO FUE TODO. POCOS AÑOS DESPUÉS...



H.C. WILSON, DE LOS ESTADOS UNIDOS, LOCALIZÓ EN MARTE LOS CANALES, CASI AL MISMO TIEMPO QUE...

... STANLEY WILLIAMS EN INGLATERRA ...

... CONFIRMADA-EXISTENCIA-CANALES EN MARTE.

... Y F. TERBY EN BÉLGICA

PERO LLEGÓ EL AÑO DE 1894, Y UN BRILLANTÍSIMO ASTRÓNOMO NORTEAMERICANO: PERCIVAL LOWELL, MONTO UN OBSERVATORIO EN ARIZONA CON EL PROPOSITO DE ESTUDIAR EL CIELO Y FUNDAMENTALMENTE MARTE.

¡MUCHO CUIDADO! ¡AHÍ LLEVAN UN JUEGO DE LENTES!

¿POR QUÉ HAY TANTOS CAMBIOS DE COLOR EN SU SUPERFICIE?

A ESA TAREA SE DEDICÓ CON UN ENORME INTERÉS DURANTE 22 AÑOS, EN LOS QUE ANALIZÓ, VIGILO Y ANOTÓ TODO LO QUE DESCUBRÍA EN LA SUPERFICIE DEL PLANETA ROJO...

LA MUERTE DE LOWELL OCURRIRÍA EN 1916. PERO ANTES, EN 1906, HABÍA DADO A CONOCER AL MUNDO CIENTÍFICO SU ATREVIDA TEORÍA SOBRE LOS CANALES DE MARTE...

ME HAN LLAMADO LA ATENCIÓN DOS CLASES DE FENÓMENOS QUE SE REGISTRAN EN LA SUPERFICIE DE MARTE.

EL PRIMERO DE ELLOS ES QUE GRANDES ÁREAS DE SUPERFICIE MÁS O MENOS DELIMITADAS CRECEN REPENTINAMENTE. PERO DE MANERA AL PARECER INEXPLICABLE, OCURRE QUE...

... OTRAS ÁREAS COMO LA LLAMADA "LACUS MOERIS" LLEGAN A DESAPARECER TOTALMENTE SIN CAUSA ALGUNA. EL SEGUNDO FENÓMENO QUE ME PREOCUPA ES QUE EN AQUELLOS SITIOS A LOS QUE MI ILUSTRE ANTECESOR SCHIAPARELLI LLAMÓ "MARES"...

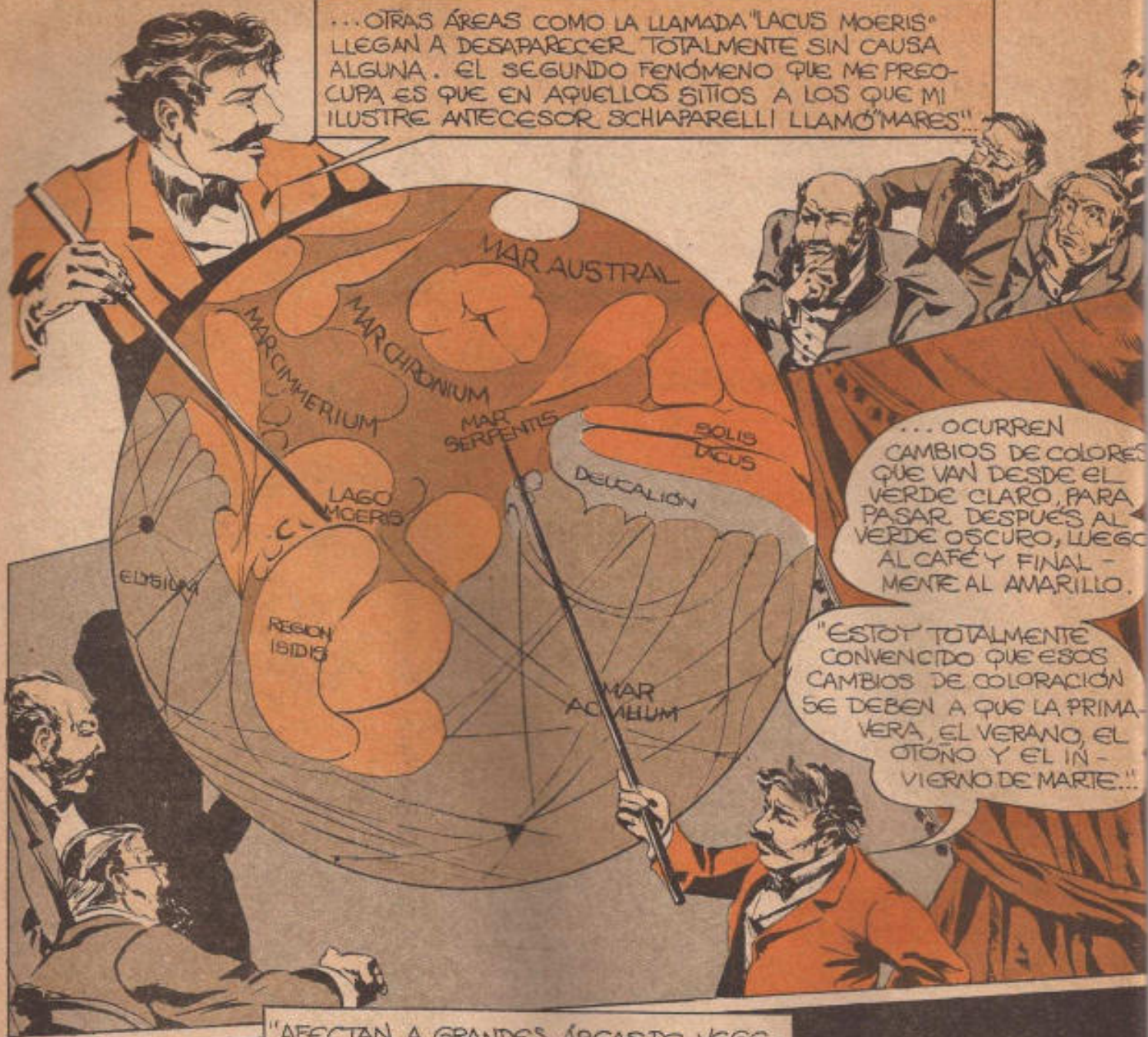

... OCURREN CAMBIOS DE COLORES QUE VAN DESDE EL VERDE CLARO, PARA PASAR DESPUÉS AL VERDE OSCURO, LUEGO AL CAFÉ Y FINALMENTE AL AMARILLO.

"ESTOY TOTALMENTE CONVENCIDO QUE ESOS CAMBIOS DE COLORACIÓN SE DEBEN A QUE LA PRIMA VERA, EL VERANO, EL OTOÑO Y EL INVIERNO DE MARTE..."

"AFECTAN A GRANDES ÁREAS DE VEGETACIÓN QUE NACE Y CRECE EN ENORMES TERRENOS FÉRTILES, PERO QUE CON EL PASO DE LAS ESTACIONES SE VA SECANDO", ¡IGUAL QUE OCURRE CON LA VEGETACIÓN TERRESTRE!



"A DIFERENCIA DE MI COLEGA SCHIAPARELLI, NO CREO EN LA EXISTENCIA DE MARES EN MARTE. ALLI EL AGUA ES TERRIBLEMENTE ESCASA."



EL COLOR ROJIZO DE MARTE SE DEBE A LOS ENORMES DESIERTOS QUE CUBREN CASI TODA LA SUPERFICIE DEL PLANETA.



PERO ENTONCES...

LO QUE USTED DICE ES CONTRADICTORIO.

¿POR QUÉ?



SI EN MARTE NO EXISTE EL AGUA EN LAS ZONAS QUE SCHIAPARELLI LLAMO MARES, ¿CÓMO ES POSIBLE ENTONCES...

...QUE HABLE USTED DE GRANDES ÁREAS DE VEGETACIÓN?... ¿SE OLVIDA QUE LOS VEGETALES NECESITAN DE ESA AGUA PARA NACER?

NO ME OLVIDO... EL AGUA LA OBTIENEN DE LOS CANALES QUE FUERON CONSTRUIDOS CON ESE PROPOSITO

¿DIJO USTED CONSTRUIDOS?





...QUE CORREN PARALELAMENTE, IGUAL QUE VÍAS DE FERROCARRIL?

USTED ME QUIERE CONVENCER QUE LA NATURALEZA TRAZA LÍNEAS RECTAS, Y QUE ADEMÁS PUEDE LOGRAR QUE SEAN PERFECTAMENTE PARALELAS... ¡ESO ES UN INSULTO A LA INTELIGENCIA HUMANA!

MARTE, AHORA ES UN PLANETA EN EL QUE LA VIDA SE ESTÁ EXTINGUENDO. LA FALTA DE AGUA LO HA CONDENADO A MUERTE...

"HACE TAL VEZ MILLONES DE AÑOS EL AGUA COMENZÓ A ESCASEAR, Y LOS INGENIEROS QUE HABITARON ESTE PLANETA NO TUVIERON MÁS REMEDIO QUE APROVECHAR...



EL AGUA CONGELADA EN LOS CASQUETES POLARES, QUE COMENZABA A LICUARSE EN LA ÉPOCA DE LA PRIMAVERA...

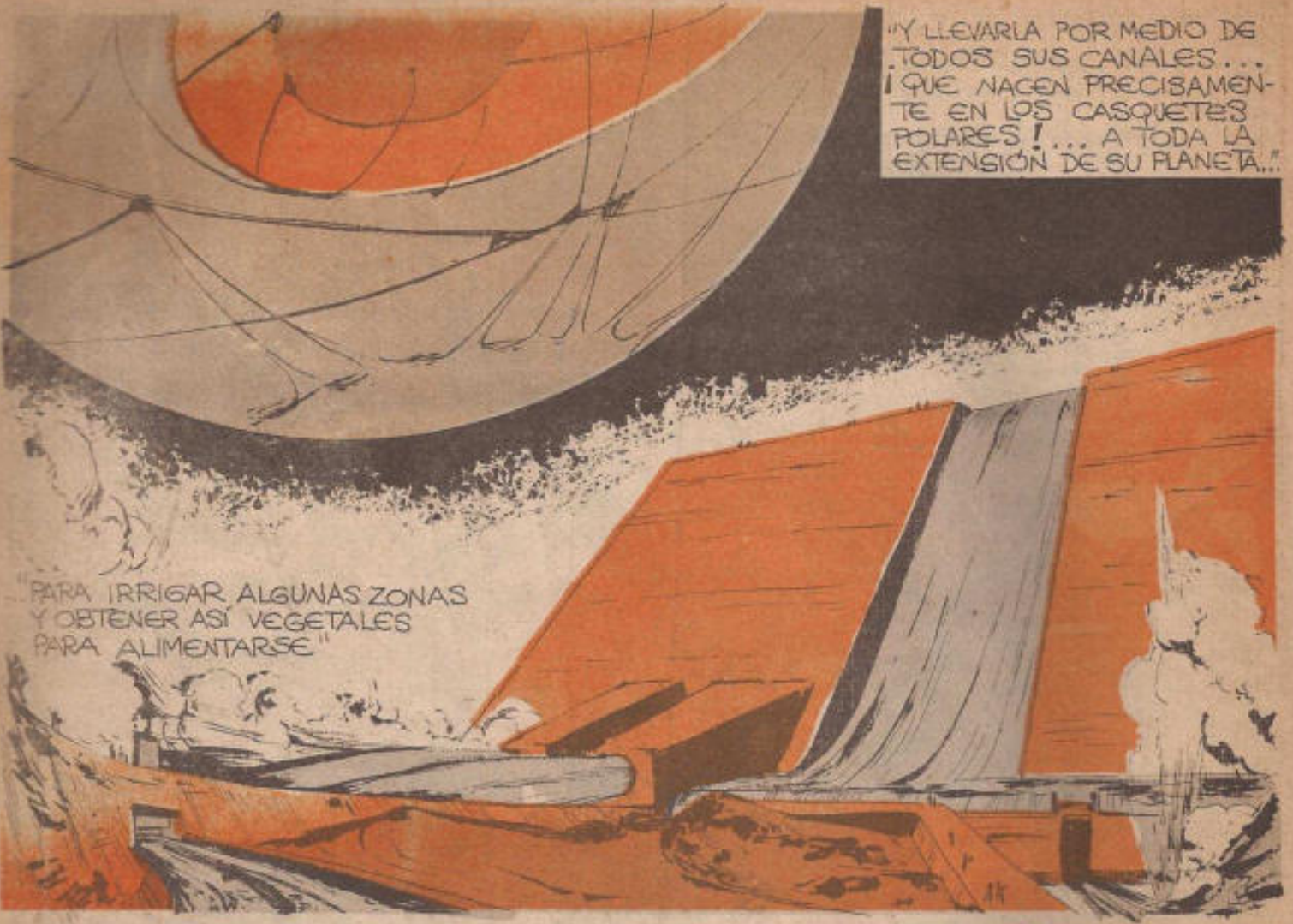

"Y LLEVARLA POR MEDIO DE
TODOS SUS CANALES...
¡QUE NACEN PRECISAMEN-
TE EN LOS CASQUETES
POLARES!... A TODA LA
EXTENSIÓN DE SU PLANETA..."

"PARA IRRIGAR ALGUNAS ZONAS
Y OBTENER ASÍ VEGETALES
PARA ALIMENTARSE"



SE OLVIDA USTED DE LA LEY
DE LA GRAVEDAD, PROFESOR.
LOWEL NO BASTA CON CONS-
TRUIR CANALES PARA QUE EL
AGUA RIEGUE A TODO EL PLANETA



CIARO QUE NO.
SE NECESITA UN
EQUIPO DE BOMBEO
PARA HACERLA
CORRER.

¿SE DA USTED
CUENTA DE LA
ENORME MAQUINA-
RIA NECESARIA
PARA LOGRAR
ESO?



POR
SUPUESTO,
QUE SÍ...



... INCLUSO HASTA HE
CALCULADO QUE LA POTENCIA
QUE DESARROLLARÍAN, ESAS
BOMBAS SERÍA
IGUAL...



... A CUATRO MIL
VECES LA FUERZA
QUE ES CAPAZ DE
GENERAR LA CATA-
RATA DEL NIÁGARA.

CUANDO LA NARRACIÓN LLEGABA A ESTE PUNTO, UNA CARCAJADA INTERRUPIO LA NARRACIÓN

JA-JA-JA... CUATRO MIL VECES LA FUERZA DE LAS CATARATAS DEL NIÁGARA... JA-JA-JA...

POR LO MENOS EL TAL LOWELL TENÍA UN GRAN SENTIDO DEL HUMOR...

¿POR QUÉ DICES ESO?

¿QUÉ NO TE DAS CUENTA QUE UNA MAQUINARIA QUE DESARROLLARA ESA FUERZA SERÍA GIGANTESCA... ¡INIMAGINABLE!

AHORRA SE POR QUÉ CREES, AL IGUAL QUE ESE "SABIO" QUE HABLÓ POR RADIO, QUE LAS DOS LUNAS DE MARTE...

...SON SATELITES ARTIFICIALES... JA-JA-JA

YO CREO QUE SE VA A ACABAR TU RISA CUANDO TE ENTERES DE LO QUE DESCUBRIÓ SHKLOVSKY...

"DURANTE MUCHOS SIGLOS LOS ASTRÓNOMOS SUPUSIERON QUE MARTE NO TENIA NINGUN SATELITE . . .



EL PLANETA ROJO NO TIENE LUNAS

QUIEN SE ANTICIPARIA EN CIENTO CINCUENTA AÑOS AL DESCUBRIMIENTO DE QUE MARTE TENIA DOS LUNAS FUE UN ESCRITOR: JONATHAN SWIFT.



FAMOSO POR HABER ESCRITO LAS NARRACIONES DE GULLIVER . . .



EN UNA DE ESAS NARRACIONES, INTITULADA "VIAJE A LAPUTA", DECÍA QUE MARTE POSEÍA ¡DOS LUNAS!

AMBAS MUY PEQUEÑAS . . . UNA GIRA EN TORNO A MARTE A UNA DISTANCIA DE 24.000 KILOMETROS . . .



. . . LA OTRA CASI A 30.000, UNA SE LLAMA PHOBOS, LA OTRA DEIMOS.



APARENTEMENTE
LO QUE HABÍA ESCRI-
TO SWIFT ERA ABSURDO,
PUES LOS DOS SATÉLITES
GIRABAN MUY CERCA
DE SU PLANETA.



... RECUERDA QUE NUESTRA
LUNA ESTA A UNA DISTANCIA
PROMEDIO DE 370,000
KILOMETROS.

¡CLARO!
ESE SWIFT DEBE
HABER ESTADO
LOCO...

NO ES
ASÍ.

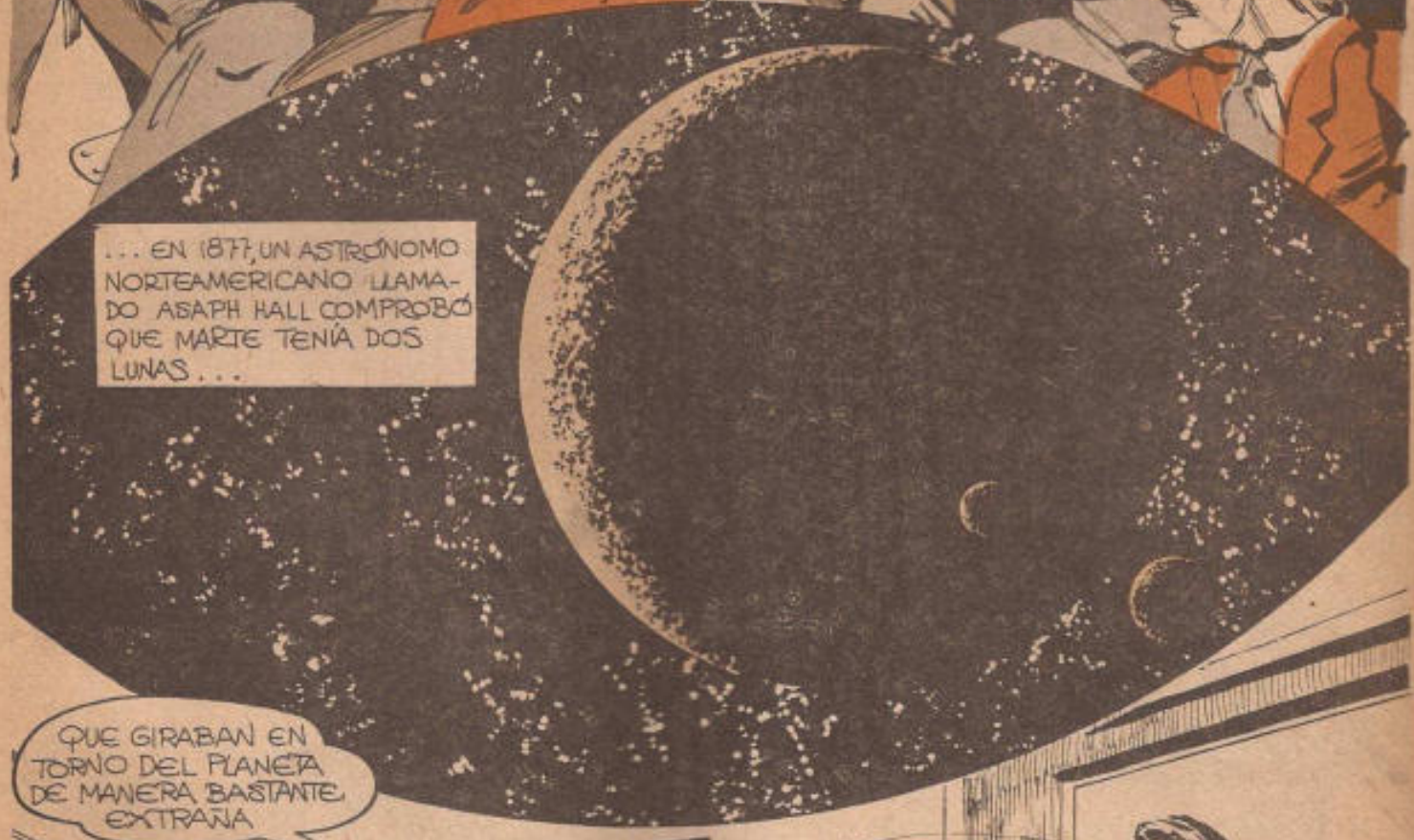

... EN 1877, UN ASTRÓNOMO
NORTEAMERICANO LLAMA-
DO ASAPH HALL COMPROBÓ
QUE MARTE TENÍA DOS
LUNAS...



QUE GIRABAN EN
TORNO DEL PLANETA
DE MANERA BASTANTE
EXTRAÑA



¿Y QUE
ERA LO
EXTRAÑO?

QUE EL DÍA 16 DE
AGOSTO DE 1877
HALL VIO QUE UNA
LUNA NACIA EN EL
ESTE DE MARTE
Y SE PONÍA EN
EL OESTE.

PERO AL DÍA SIGUIENTE DESCUBRIÓ QUE MARTE TENÍA UNA SEGUNDA LUNA, QUE AL REVÉS DE LA PRIMERA, NACÍA EN EL OESTE DE MARTE Y SE PONÍA EN EL ESTE.

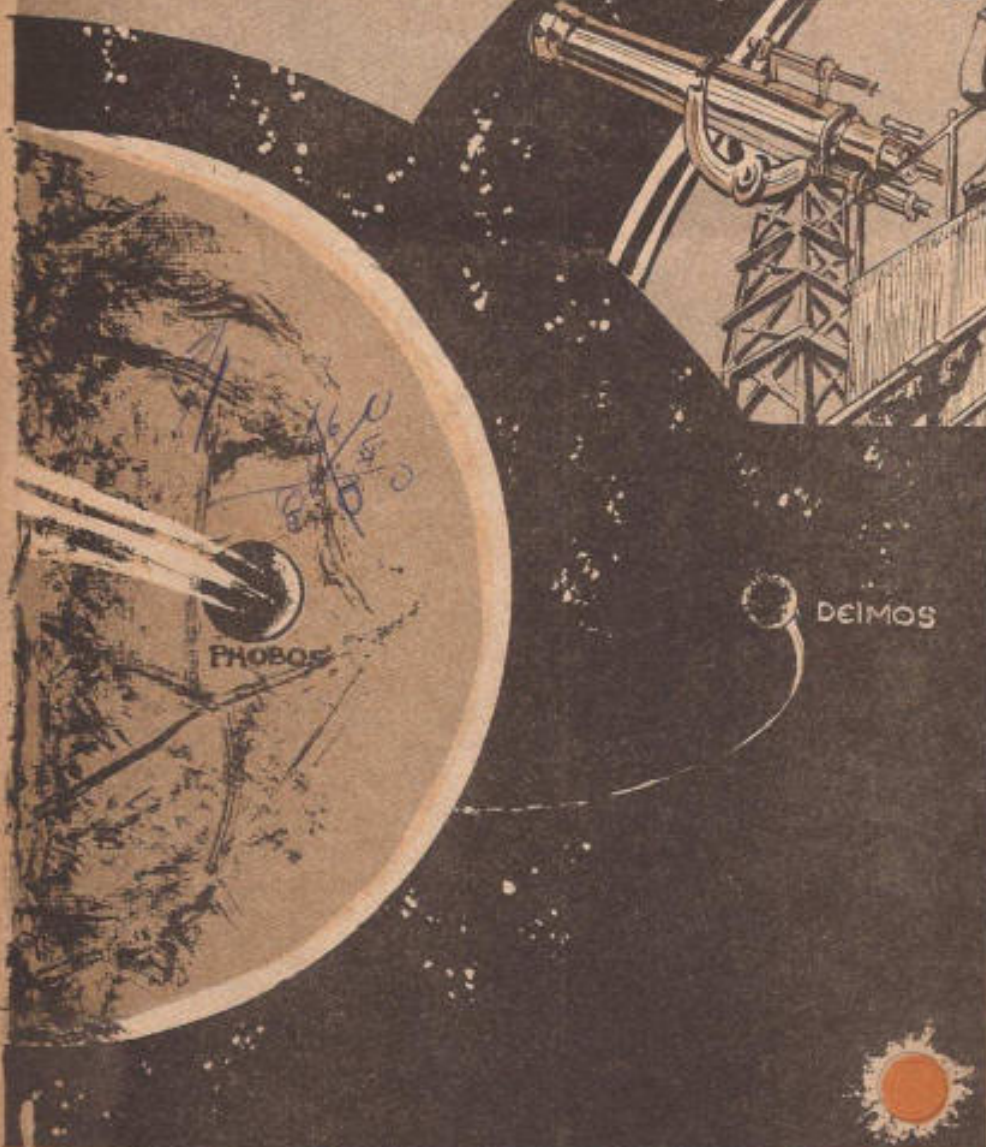

¡NO ES POSIBLE, ESTO ES CONTRA LAS LEYES DEL SISTEMA SOLAR!

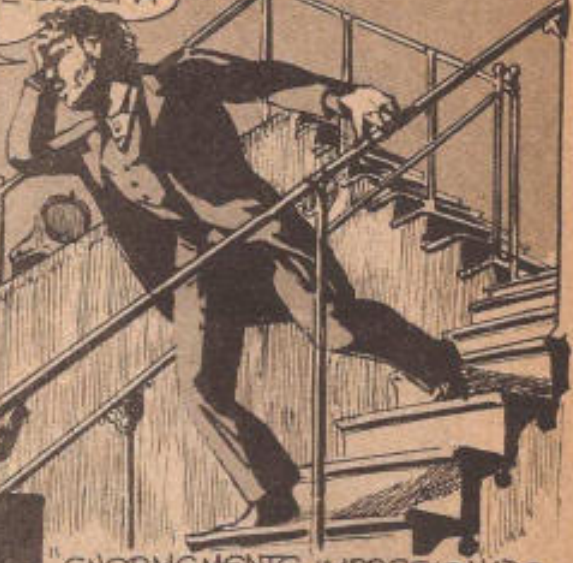

"ENORMEMENTE IMPRESIONADO POR LO QUE HABÍA VISTO, CONSERVÓ PARA LOS SATÉLITES LOS NOMBRES TERRIBLES CON QUE SWIFT LOS HABÍA BAUTIZADO."

EL QUE ESTÁ MÁS CERCA DE MARTE SE LLAMARÁ PHOBOS, QUE QUIERE DECIR: MIEDO

Y EL QUE ESTÁ MÁS ALEJADO DEIMOS, QUE SIGNIFICA: PÁNICO

PERO ÉSTAS NO ERAN LAS ÚNICAS EXTRAÑAS PECULIARIDADES DE LOS SATÉLITES



FOBOS GIRA A UNA DISTANCIA RIDÍCULA DE MARTE; ESTÁ SEPARADO MENOS DE 6000 KILOMETROS DE LA SUPERFICIE DEL PLANETA... ¡NO PUEDE SER!



...Y ESTAN ABSURDAMENTE PEQUEÑO QUE MIDE DE 13 A 16 KILOMÉTROS DE DIÁMETRO... ¿POR QUÉ?... NUESTRA LUNA ES CASI 220 VECES MAYOR?



Y DEJAMOS SOLO TENDRA 6 KILOMÉTROS DE DIÁMETRO...



...ESO NO ES UN SATÉLITE... ES SOLO UN PEDAZO DE PIEDRA... ¿QUE ES LO QUE PASA EN MARTE?

PERO DEJEMOS LA HISTORIA DE HALL Y VAMOS OTROS HECHOS INEXPLICABLES EN TORNO A "MIEDO" Y "PANICO", LAS LUNAS DE MARTE. TODOS LOS CUERPOS CELESTES HASTA AHORA INVESTIGADOS DESCRIBEN ORBITAS DE FORMA CASI OVALADA QUE SE LLAMAN ELIPSES



DE ESTA MANERA, LA TIERRA GIRA EN TORNO DEL SOL, LA LUNA EN TORNO DE LA TIERRA, ETCÉTERA, ETCÉTERA.



PERO LOS SATÉLITES DE MARTE GIRAN DE OTRO MODO... ELLO HACEN DESCRIBIENDO CÍRCULOS!



TAMBIÉN EN ESTO SE COMPORTAN TOTALMENTE DIFERENTE QUE TODOS LOS OTROS SATÉLITES, PORQUE...

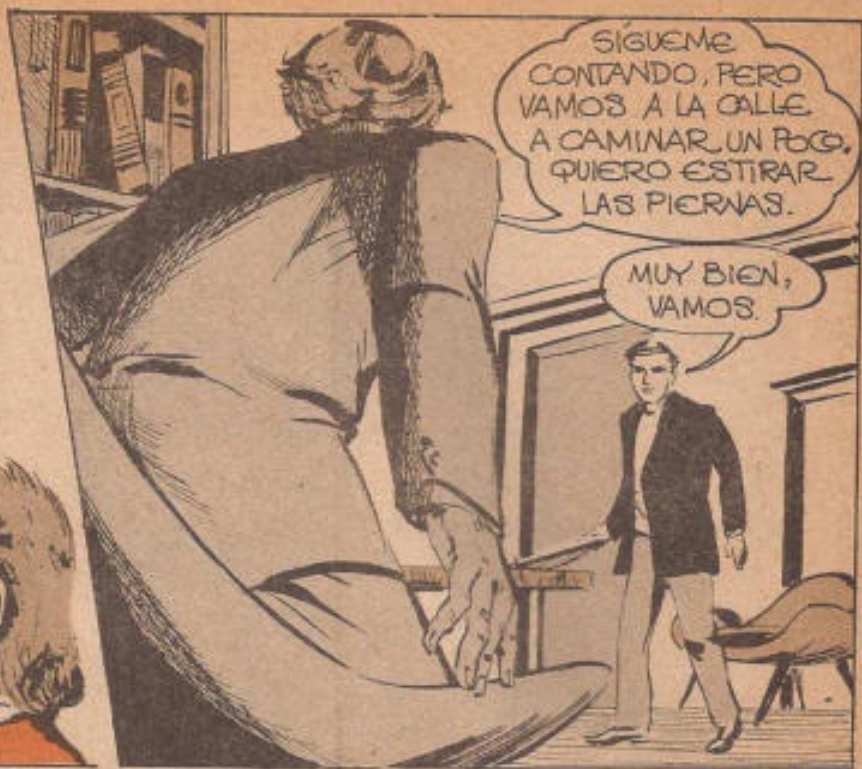

ESTO QUIERE DECIR QUE DEIMOS, EL SATELITE MAS ALEJADO DE MARTE, TARDA MAS EN GIRAR EN TORNO A SU PLANETA QUE EL TIEMPO QUE EL PLANETA ROJO UTILIZA PARA DAR UNA VUELTA ENTORNO DE SI MISMO.

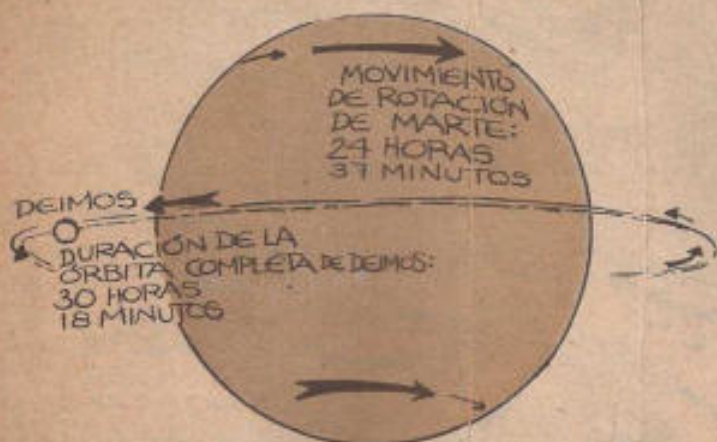

... QUE LO QUE TARDA ESE PLANETA EN GIRAR SOBRE SI MISMO.

ENTONCES DEIMOS SE COMPORTA COMO CUALQUIER OTRO SATELITE.

SI, EN ESE SENTIDO SI. PERO PHOBOS TARDA SOLO 7 HORAS Y 39 MINUTOS EN DARLE LA VUELTA A MARTE Y, AHORA ESCUCHA CON CUIDADO...

LOS UNICOS CUERPOS CELESTES QUE GIRAN EN TORNO A UN PLANETA MAS APRISA DE LO QUE ESTE TARDA EN GIRAR SOBRE SU PROPIO EJE SON: ¡ LOS SATELITES ARTIFICIALES!

ADemás, SHKLOVSKY descubrió que FOBOS, POR LA MINIMA DISTANCIA QUE LO SEPARA DE NUESTRA ALCANZA A RODEAR LA ATMÓSFERA MARCIANA, Y DESE A QUE ÉSTA ES MUY LIGERA, ESTÁ FRENANDO LA VELOCIDAD DE ESTE SATELITE:...



FENÓMENO QUE ES TOTALMENTE AJENO A LAS LEYES DE LA MECÁNICA CELESTE. POR LO TANTO, ÉSTA ES OTRA RAZÓN PARA SUPONER QUE FOBOS (O MIEDO) ES UN SATELITE ARTIFICIAL...



SIN EMBARGO, SHKLOVSKY INVESTIGÓ MÁS. CALCULANDO LA VELOCIDAD QUE PERDÍA FOBOS EN SU ROCE CON LA ATMÓSFERA MARCIANA, DEDUJO LA DENSIDAD DEL MENCIONADO FOBOS..



SON NOTABLES LOS RESULTADOS A QUE LLEGÓ SHKLOVSKY.

...Y DESPUÉS DE COMPLICADOS CÁLCULOS MATEMÁTICOS LLEGÓ A LA CONCLUSIÓN DE QUE ERA MIL VECES MÁS LIGERA QUE EL AGUA.



AHORA TRAIGO LO QUE ORDENARON

PERO PERDONAME, ¿ENTIENDES LO QUE QUIERE DECIR DENSIDAD?

FRANCAMENTE, NO.

ES MUY SÍMPLICE

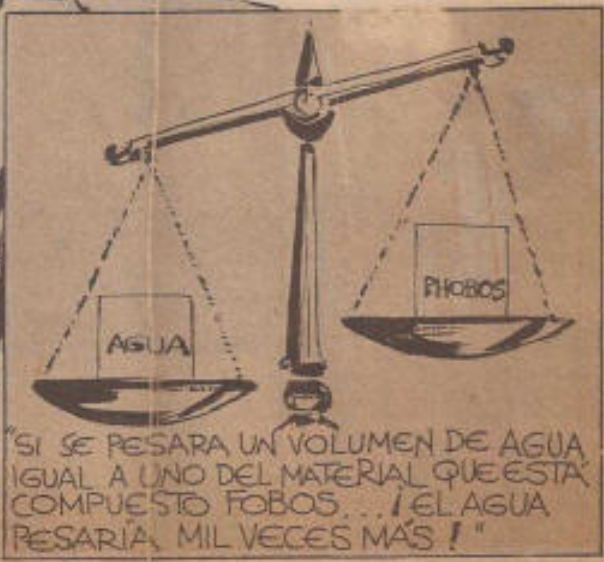

SI SE PESARA UN VOLUMEN DE AGUA IGUAL A UNO DEL MATERIAL QUE ESTÁ COMPUESTO FOBOS... ¡EL AGUA PESARÍA MIL VECES MÁS!



¿ACASO FOBOS ES UN MATERIAL EXTREMADAMENTE POROSO QUE LO HAGA ASÍ DE LIGERO?

NO, TU MISMO RAZONAMIENTO FUE EXPUESTO A SHKLOVSKY POR ALGUNOS CIENTÍFICOS.

PERO EL REA- ZO
ESA TESIS, PUES DE
ESTAR FOBOS C NSTITUIDO
POR UN MATERIAL ASI
POROSO, EN SU ROCE
CON LA ATMÓST RA DE
MARTE SE HARÍA
PULVERIZAD

¿ENTONCES, DE
QUE ESTA HECHO
FOBOS?

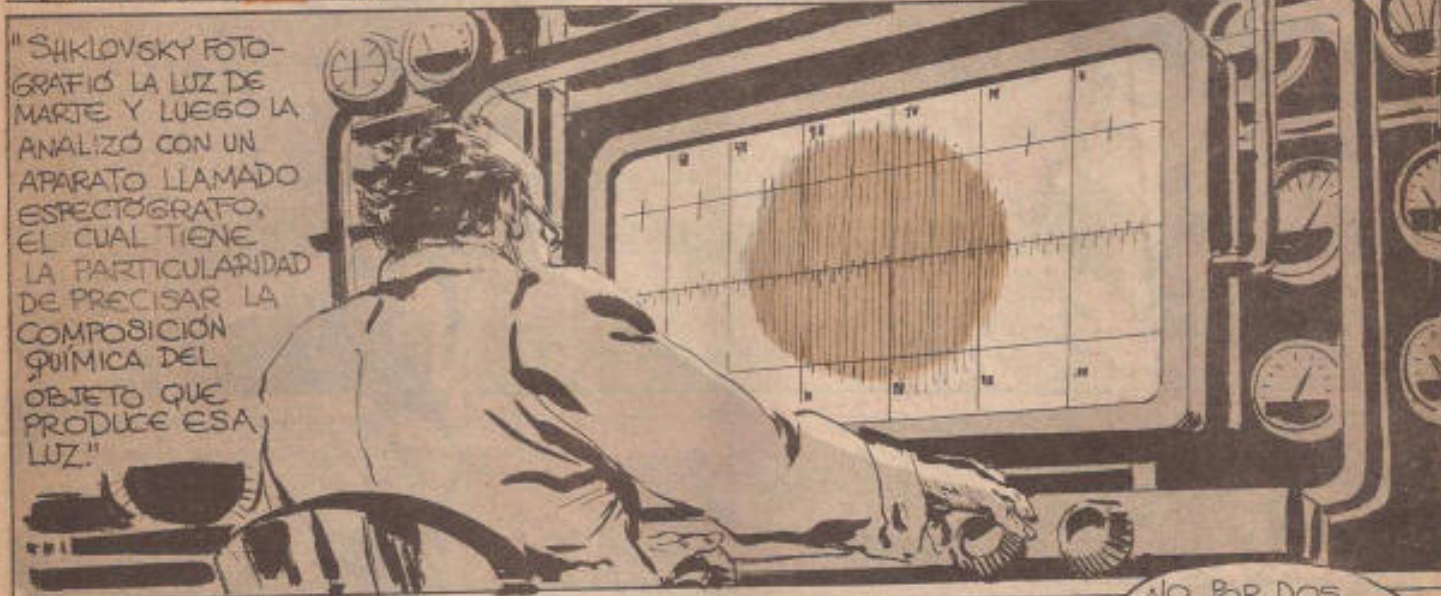

"SHKLOVSKY FOTO-
GRAFIO LA LUZ DE
MARTE Y LUEGO LA
ANALIZO CON UN
APARATO LLAMADO
ESPECTÓGRAFO,
EL CUAL TIENE
LA PARTICULARIDAD
DE PRECISAR LA
COMPOSICIÓN
QUÍMICA DEL
OBJETO QUE
PRODUCE ESA
LUZ."



¿Y QUÉ MOSTRO
EL ANALISIS?

QUE PHOBOS
ES DE ALUMINIO!

AH... ENTONCES
ESO EXPLICA LO
LIGERO DEL
SATÉLITE.

NO, POR DOS
RAZONES: SI EL
SATÉLITE FUERA
COMPACTO Y DE
ALUMINIO, SERÍA
MUCHO MÁS PESADO
DE LO QUE ES...



¿ENTONCES?

HAY QUE TOMAR EN CUENTA QUE EL ALUMINIO NO ES UN METAL QUE SE DÉ EN ESTADO BRUTO EN LA NATURALEZA...

"SI NO QUE ES EL PRODUCTO DE UNA COMPLICADISIMA REFINACION METALURGICA DESCUBIERTA POR SERES INTELIGENTES..."



¿Y ENTONCES?

EL PESO Y LA RESISTENCIA DE PHOBOS A LA ATMOSFERA MARCIANA, SOLO TIENE UNA EXPLICACION

¿CUAL?

PHOBOS, Y LO MAS PROBABLE ES QUE DEIMOS TAMBIEN SEAN SATELITES HUECOS PUESTOS EN ORBITA, COMO LO AFIRMA SHKLOVSKY, POR UNA RAZA SUPERINTELIGENTE...



¿Y... A PESAR DE LOS DATOS QUE TE DI, SIGUES OPINANDO QUE LAS TESIS DE SHKLOVSKY SON LAS DE UN FARSANTE?

NO SE... ME CUESTA TRABAJO SUPONER QUE APARTE DE LOS HOMBRES HAYAN OTROS SERES INTELIGENTES.



TE ACONSEJO QUE TE ACOSTUMBRES A ESA IDEA... EN POCO TIEMPO LO COMPROBARAS

LIBROS CONSULTADOS:

ARTHUR C. CLARKE - VOICES FROM THE SKY
WILLY LEY - THE EXPLORATION OF MARS - VIKING PRESS - 1956
THE BOOK OF MARS. N.A.S.A. - 1968
I. S. SHKLOVSKY - INTELLIGENT LIFE IN THE UNIVERSE - DOUBLE DAY - 1966
JONATHAN SWIFT - TRAVELS OF GULLIVER.
VOLTAIRE - MICRO MEGAS.

CAMMILE FLAMMARION - LA PLANÈTE MARS ET SES CONDITIONS D'HABITABILITÉ - GAUTHIER-VILLARS - 1892
PERCIVAL LOWELL - MARS AS THE ABODE OF LIFE. MACMILLAN - 1906.
ROY A. GALIANT - EXPLORING MARS - DOUBLEDAY & COMPANY - 1956

COMUNICACION EXTRASENSORIAL ANTES DE NACER



comenzó a ingerir comidas adecuadas, descansó, y poco a poco volvió a gozar de buena salud. Finalmente, su bebé nació sin la menor complicación. Según la doctora MacGarey "resulta claro que el infante se comunicó con la madre para asegurar su propia supervivencia".

Pero éste no es un caso único; por ejemplo, la doctora Michelle Harrison, ex profesora de obstetricia en Harvard, ha tenido una gran cantidad de experiencias de este tipo. Cierta vez le fue imposible atender a una señora de mediana edad en su parto asistido, porque ya tenía otra cita. Dos semanas más tarde se quedó estupefacta al enterar-

se de que el niño aún no nacía. "Esa noche soñé que el bebé moría. Así que me prometí a mí misma que estaría junto a la parturienta en el momento del alumbramiento". Y recuerda: "Cuando por fin atendí a esa señora, el parto fue un verdadero problema.

Tuve que recurrir al equipo de emergencia que, por supuesto, la mujer no poseía. Sin mi ayuda el niño habría muerto". Y asegura la doctora sin el menor asomo de duda: "Considero sumamente peculiar que el bebé haya esperado dos semanas para nacer, como si hubiera esperado a que yo estuviera presente en el parto".

En otra ocasión, la doctora soñó que algo muy malo le estaba ocurriendo a una de sus pacientes embarazadas. Repentinamente, la mujer se comunicó telefónicamente con la doctora para decirle que tenía un ligero sangrado vaginal. La especialista le ordenó que se fuera al hospital de inmediato, a pesar de que la mujer se negaba, pues decía sentirse muy bien. En el preciso momento en que los doctores del hospital estaban a punto de mandar a la paciente a su casa, ésta fue aquejada por una intensa hemorragia. Solamente gracias a una cesárea de emergencia se salvaron tanto la madre como el niño.

Cada vez resultan más comunes los casos de bebés que se comunican con su madre o con su médico antes de nacer, lo que sugiere la posibilidad de que algunos fetos puedan desarrollar un grado de percepción extrasensorial. Un caso sorprendente es el que relata la doctora Gladys MacGarey, vicepresidenta

de la Asociación Holística Americana. Según ella, en cierta ocasión una mujer embarazada tuvo un sueño alarmante, en el que un bebé salía de un pequeño ataúd y le decía: "A menos que empieces a cuidarte mejor no voy a tener oportunidad de sobrevivir". Aterrorizada por el sueño, la mujer renunció a su trabajo,

"DELFO"

Disfrute mental y físicamente de la energía piramidal.

Efectos positivos sobre personas, alimentos, animales, plantas.

Pirámides cristal diferentes tamaños, madera, cobre, dijes, libros esotéricos, discos y cassettes importados de música psíquica para meditación.

Para mayor información
escriba al Apdo. Postal 11-490

México 11, D.F.

ó al Tel. 584-89-20

DIOS HA MANDADO UN MENSAJERO

DIOS ESTA ANGUSTIADO por el futuro DE TODOS los que habitamos la Tierra, porque sabe lo que sufrimos y lo que nos espera. Esto le ha hecho enviar UN MENSAJERO a la Tierra a urgirnos a que vivamos como hermanos; así como a fundar una hermandad espiritual y material llamada "CONSTRUCTORES DEL MUNDO NUEVO" para que, si pertenecemos a ella y cumplimos, los Espíritus Superiores y las Legiones de Luz que a nivel espiritual trabajan en esta hermandad, puedan ayudarnos a nosotros y a nuestras familias en nuestros problemas y enfermedades, si así lo deseamos.

Para darnos a conocer la manera de ingresar a esta organización, comunicarnos cosas secretas y presentar las curaciones increíbles que este enviado llamado en lo terrenal FRANCISCO AGUIRRE GONZALEZ, puede realizar, se ha editado un libro: el "MENSAJERO UNIVERSAL". Libro que cuesta muy poco para lo que vale y enseña: \$170.00 en giro postal, \$200.00 en cheque personal. Puede conseguirlo en Samburn's o en Librerías México, o bien pedirlo directamente al propio señor FRANCISCO AGUIRRE GONZALEZ, Colón Pte. 648, Apartado Postal No. 45, teléfono 3-01-01, en Saltillo, Coah. Si teme que su carta se pierda mándela registrada, su libro le será enviado libre de portes y por correo certificado.

¡ES MUY FACIL ESTAR AL DIA!

LA INFORMACION
MAS COMPLETA
DE LOS TEMAS
INSOLITOS DE
ACTUALIDAD

TOMOS
COLECCIONABLES



a la venta en puestos de periódicos o en
Editorial Posada, S.A. La Otra Banda No. 74
Tizapan, San Angel México, D.F.