



Una publicación de
EDITORIAL INDICE S.A.

60
PESOS

¿OTORGAN PODERES EXTRASENSORIALES?

75.00

número

732

10 de julio
de 1985
AÑO XIII
SEMANTAL

LO INCREIBLE ES LA VERDAD



**LAS PLANTAS ALUCINOGENAS,
¿LLAVES QUE ABREN
NUESTRA MENTE?**

NOTICIERO DE
LO INSOLITO:

- OVNI SOBRE TEXAS
- NUEVA EXPEDICION EN BUSCA DEL ARCA DE NOE

-
- HALLAZGO ARQUEOLOGICO EN GUATEMALA
 - ¿QUIEN PUEDE REALIZAR UN EXORCISMO?

Una publicación semanal de
Editorial Indice, S.A.

gerente general
Guillermo Vargas Estrada

director
Ariel Rosales

dibujantes
Luis Chávez Peón
J. Santos Reyna

investigación
Patricia Olvera
Erwin Möller
Luis de Medina

distribución foránea
Distribuidora Intermex
de Publicaciones

EUA: Miguel Reyes Medina 1664 Cór-
dova St. Los Angeles, California 90007
(213) 732-43-43

distribución D.F.
Enrique Gómez Corchado

venta de espacio publicitario
Alberto Pohls
Alicia R. de Palomo
Editorial Indice, S.A.
Tel. 674-04-19

DUDA
LO INCREIBLE ES LA VERDAD

AÑO XIII—No. 732
10 de julio de 1985
REVISTA SEMANAL

DUDA, LO INCREIBLE ES LA VERDAD.
Revista publicada por Editorial Indice, S.A.
Municipio Libre No. 177 Col. Ampliación Si-
natef, México 09470, D.F. Derechos reserva-
dos por Editorial Indice, S.A. Publicación se-
manal autorizada como correspondencia de
segunda clase con registro DGC No. 04808S2
del 13 de agosto de 1982. Certificado de lici-
tud de título No. 1470 y certificado de licitud
de contenido No. 818, ambos obtenidos el 26
de noviembre de 1981. Registro No. 178 en la
Cámara Nacional de la Industria Editorial. Im-
presa en América, Cía. Impresora y Editora de
Periódicos, Libros y Revistas, S.A., San Lo-
renzo Tezonco No. 202, Col. Paraje San Juan,
C.P. 09830, México, D.F. Prohibida la repro-
ducción total o parcial de la revista. No se
devuelve material escrito o gráfico no solici-
tado. Precio \$ 60.00 M.N. Números atra-
sados \$ 70.00 M.N.

PRINTED IN MEXICO

EDITORIAL

En los años sesenta se pusieron de moda las drogas alucinógenas, en virtud del impacto que produjeron en grandes sectores de la juventud norteamericana que empezó a usarlas. En realidad, las investigaciones sobre estas drogas son muy anteriores a la llamada "era psicodélica", pero fue en esa época cuando el tema saltó a los medios de comunicación masiva y se extendió por todo el mundo. Acá, en México, sufrimos una auténtica invasión de hippies de Estados Unidos y Europa que venían a buscar sus "paraísos" en aquellas sustancias que los indios de nuestro país acostumbraban usar desde muchos siglos atrás.

De aquel "movimiento", si así puede llamársele, no quedó más que la afición drogadicta, pues hoy más que nunca los jóvenes buscan ese tipo de emociones fuertes, aunque definitivamente los psicodélicos han sido reemplazados por los inhalantes, la cocaína y las llamadas drogas heroicas. Si antes había una motivación relacionada con la expansión de la mente, ahora sólo existe el deseo de obtener placer físico o, en el peor de los casos, satisfacer instintos desviados de autodestrucción.

En el presente número de DUDA se vuelve sobre las sustancias alucinógenas, y no con el propósito de analizar su repercusión en la juventud, sino por el interés insólito que todavía encierran. ¿Qué es lo que hacen exactamente esas drogas en la mente humana? ¿Es cierto que otorgan poderes que antiguamente se relacionaban con la magia y el ocultismo mientras que ahora aparecen dentro de un campo nuevo que ha sido bautizado como "fenomenología paranormal"? El peyote y su principio activo, la mescalina, así como los hongos alucinógenos y su principio activo, la psilocibina, ¿despiertan poderes latentes en todos los humanos, como la telepatía, la precognición, y otros aún más asombrosos? He aquí algunas de las cruciales cuestiones que planteamos en este número.

NOTICIERO

DE LO INSOLITO

NUEVA EXPEDICION EN BUSCA DEL ARCA DE NOE

Como cada primavera, el Monte Ararat recibirá este año nuevas oleadas de expediciones extranjeras en busca del Arca de Noé, ante el escepticismo de autoridades y arqueólogos turcos.

La prensa turca informó que 73 extranjeros —entre ellos 68 estadounidenses— lograron ya de las autoridades de Ankara la autorización precisa para explorar el Monte Ararat.

Según la tradición, en el Ararat se encuentran los restos del Arca que salvó a Noé, su familia y una pareja de animales de cada especie del Diluvio Universal.

* Pero este afán, aparentemente inofensivo, ha causado ya más de un problema al gobierno de Turquía.

Con 5,165 metros, el Monte Ararat es el más alto de Turquía. Está próximo a Irán, a sólo 18 kilómetros de la frontera con la Unión Soviética y

alberga servicios de inteligencia militar.

Las protestas de la Unión Soviética por la supuesta presencia de espías entre los expedicionarios extranjeros, decidió a las autoridades turcas a prohibir, a finales de los años 60, el acceso al Monte Ararat.

La prohibición se anuló en 1982, cuando el gobierno de Ankara advirtió el interés turístico de la zona, una de las más pobres del país.

Entre los expedicionarios que intentarán, una vez más, determinar el lugar exacto en que se posó el Arca están los estadounidenses James Irwin y Ron Wyatt.

Wyatt y el exastronauta Irwin sostienen desde el pasado verano una polémica sobre la autenticidad de sus respectivas Arcas de Noé.

Irwin presentó a la prensa neoyorquina varios kilos de piedras y astillas como los auténticos restos

del Arca, mientras, en otra rueda de prensa y con muestras similares, Wyatt reclamaba para sí el descubrimiento de la verdadera.

Wyatt envió sus muestras a los laboratorios "Galbraith" de Knoxville, (Tennessee), y allí confirmaron que varias de ellas eran restos de madera podrida.

Anestesista en Madison, Tennessee, Wyatt afirma que un físico nuclear, amigo suyo, estableció entre 5,500 y 5,900 años la antigüedad de las muestras.

Añade que el Arca se encuentra en la cara suroeste del Monte Ararat, a una altura de 2,100 metros, y que lo único que hay que hacer para encontrarla es iniciar unas excavaciones que pueden durar al menos cinco años.

Contra las teorías de Wyatt, el arqueólogo turco Ekrem Akurgal consi-

dera improbable que la inundación de la que hablan la Biblia y el Corán alcanzara una altura de 2,100 metros.

El profesor Akurgal estima que hace 5,000 años el hombre no era capaz de construir un Arca como la descrita por Wyatt basándose en las señales de un detector de metales.

Wyatt calcula en 157 metros la eslora del Arca que, según la Biblia, tenía 300 cubitos de longitud, unos 137 metros.

Un geólogo turco, Suleyman Turkunal, duda que el Arca de Noé, si aún existe, se encuentre en el Monte Ararat, y señala como posible su localización en el Monte Judi, a 333 kilómetros al suroeste del Ararat.

Turkunal estima que Noé vivió en la ciudad de Cizre, donde aún existe un lugar sagrado dedicado al patriarca. Cizre está en un área en la que hoy

convergen las fronteras de Turquía, Siria e Irak.

El descubrimiento, hace varios años, de ciudades enterradas bajo tres metros de lodo, permitió a los arqueólogos determinar que el Diluvio —del que también habló Gilgames— se produjo en una zona entre los ríos Tigris y Eufrates.

El Ararat, un volcán que entró en erupción por última vez en 1840, no se encuentra en la zona supuestamente afectada por la inundación.

En medio de esta polémica, se ignora aún si las autoridades turcas permitirán este año la salida del país de nuevas muestras.

A finales del pasado verano, el Ministerio Turco de Turismo y Cultura prohibió la "exportación" de muestras recogidas en el monte Ararat para proteger la posible herencia cultural del país.



Noé supervisando la construcción del Arca.

Una docena de personas, incluyendo un jefe de policía, informó haber visto un OVNI la mañana del 27 de mayo en la localidad de Rockport, en el estado de Texas.

El oficial Joe Veases describió al objeto y dijo que era "blanco brillante con anillos rojos", parecía rotar sobre su eje, y había prendido y apagado sus luces.

Uno de los testigos afirmó que su automóvil

OVNI SOBRE TEXAS

se detuvo cuando el objeto se acercó a tierra, y sólo lo pudo encender recién cuando éste se alejó a gran velocidad.

Pero el mencionado Objeto Volador No Identificado no fue detectado por las pantallas de radar de la Estación Aeronaval

de Corpus Christi. El Centro Nacional de Informaciones sobre OVNIS sostuvo que posiblemente fue un reflejo del brillo del planeta Venus.

El jefe de la policía del condado de Aransas, en el estado de Texas, insistió en que se trataba de un OVNI y no de una estrella matinal.

"El objeto no podría ser Venus porque ese planeta está al Sur de lo que vimos", sostuvo.

DENTRO DE UN SIGLO, CUANDO EL HOMBRE HAGA UN RECUENTO DE LOS LOGROS CIENTÍFICOS MÁS IMPORTANTES DE NUESTRA EPOCA, ¿CUAL SERÁ A SU JUICIO, EL DE MAYOR RELEVANCIA? ¿EL DOMINIO DE LA ENERGÍA ATÓMICA? ¿LA MICROMINIATURIZACIÓN ELECTRÓNICA QUE HIZO POSIBLE LAS COMPUTADORAS? ¿LOS VIAJES ESPACIALES?

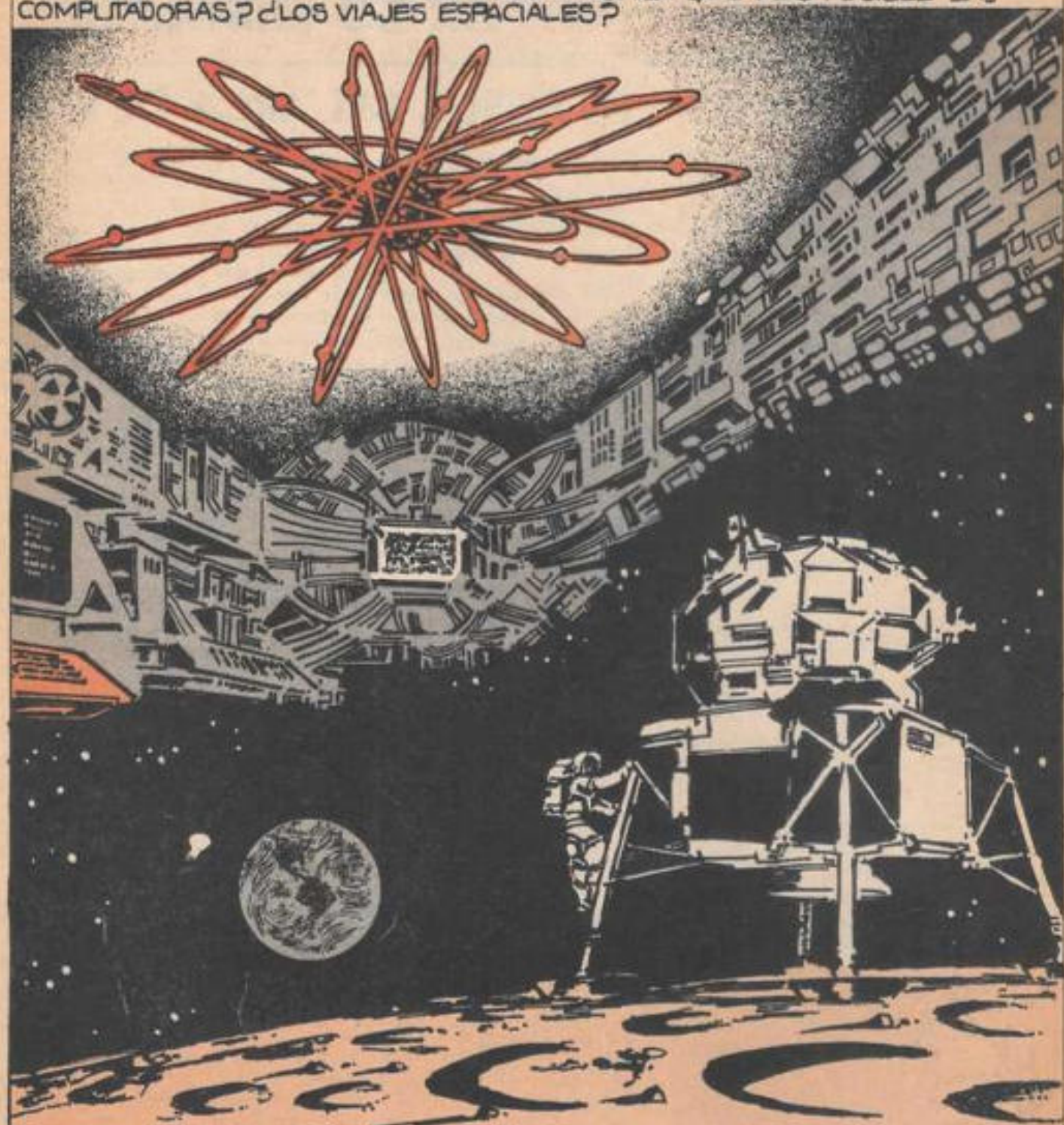

EN 1970, DURANTE UNA REUNIÓN DE LA ASOCIACIÓN PARA EL AVANCE DE LA CIENCIA ESTADUNDENSE -QUE AGRUPA A LOS CIENTÍFICOS MÁS BRILLANTES DE ESE PAÍS-, SE PLANTEÓ UNA INTERROGANTE SIMILAR...

Y EL RESULTADO DE TAL SONDEO, EXPRESADO POR EL DOCTOR GLENN T. SEABORG, FUE TOTALMENTE INESPERADO Y SORPRENDENTE:

COMPAÑEROS, NUESTRA VOTACION COLOCA A LAS DROGAS QUE EXPANDEN LA MENTE HUMANA Y LA HACEN ALCANZAR NIVELES SUPERIORES DE CONCIENCIA COMO EL LOGRO MAS DESTACADO DE NUESTRA EPOCA...



ESTO, COMO YA TE PODRAS IMAGINAR, RESULTO ESCANDALOSO, PUES CON ESA DECLARACION, DE HECHO SE RECONOCIA VALIDEZ A LA CULTURA BEATNIK.



¿BEATNIK? NO RECUERDO BIEN QUE ERA O EN QUE CONSISTIA.



ES SENCILLO. COMO TÚ SABES, A PRINCIPIOS DE LA DÉCADA DE LOS SESENTA, UN GRUPO DE ARTISTAS Y ESCRITORES NORTEAMERICANOS QUE RECHAZABAN LAS FORMAS CONVENCIONALES DE VIDA...

* SE DEDICARON A EXPERIMENTAR CON TODO TIPO DE DRUGAS ALUCINÓGENAS. PRETENDIAN CON ELLO ALCANZAR DIVERSOS ESTADOS DE CONCIENCIA QUE LES DIERAN NUEVAS Y MEJORES PERSPECTIVAS.



AHORA RECUERDA, OYE, PERO TENGO ENTENDIDO QUE EL USO MÍSTICO DE LOS HONGOS ALUCINÓGENOS NO ES NADA NUEVO! SE REMONTA A LOS INICIOS DE NUESTRA ERA Y AUN MÁS ATRÁS...



¡, TIENES RAZÓN, EL USO DE POTENTES SUSTANCIAS PSICOTRÓPICAS DE ORIGEN VEGETAL PARA ALCANZAR OTROS ESTADOS DE CONCIENCIA ES TAN VIEJO COMO LA HUMANIDAD MISMA.



SE SABE, POR EJEMPLO, QUE LOS ARIOS, EL PUEBLO QUE LLEGÓ A LA ANDA EN EL SEGUNDO MILENIO ANTES DE CRISTO...

HABÍAN HEREDADO EL CULTO A LAS PLANTAS ALUCINÓGENAS DE LAS TRIBUS ARCAICAS QUE POBLABAN SIBERIA. ELLOS UTILIZABAN UNA BEBIDA MARAVILLOSA...



A BASE DE UN HONGO, EL AMANITA MUSCARI. PERO ESTA MISMA TRADICIÓN, UTILIZANDO OTRAS VARIEDADES BOTÁNICAS, SE DA EN CASI TODAS LAS CULTURAS PRIMITIVAS...

Y SUS CHAMANES Y HECHICEROS SE VALÍAN DE ELLAS PARA DESARROLLAR SUS FACULTADES PSÍQUICAS, ENTRE LAS QUE PODEMOS CONTAR LA PROFECÍA...



LA CLARIVIDENCIA, EL VIAJE ASTRAL Y LA MEDICINA PSÍQUICA.

¿PERO CÓMO? ¿ESOS BRABEROS LES DESPERTABAN LA PERCEPCIÓN EXTRA-SENSORIAL? ¿ES QUE ACASO SON...?

LAS PLANTAS ALUCINOGENAS: ¿LLAVES QUE ABREN NUESTRAMENTE?

LA VERDAD ES QUE LA PARAPSIKOLOGÍA CONTEMPORÁNEA HA EXPERIMENTADO MUY POCO CON EL USO DE DROGAS PARA EXPANDIR LA CONCIENCIA. APENAS SE ENCUENTRA INDAGANDO LA NATURALEZA DE FENÓMENOS QUE ESTÁN MÁS ALLÁ DE LAS LEYES CONOCIDAS...

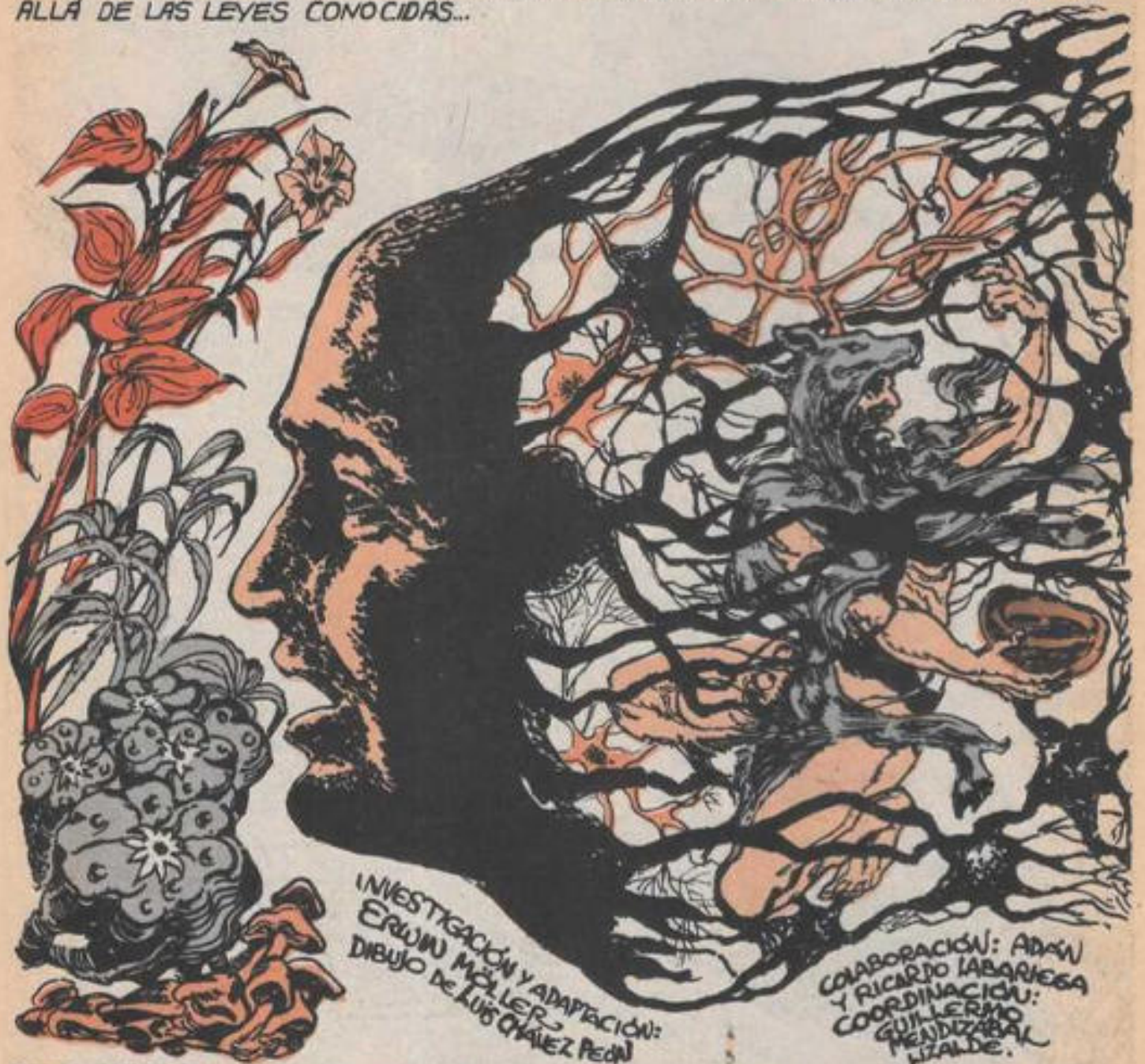

INVESTIGACIÓN Y ADAPTACIÓN:
ERWIN MÖLLER
DIBUJO DE LUIS CHAVEZ PEDIN

COLABORACIÓN: ADAM
Y RICARDO LABARRIGA
COORDINACIÓN:
GUILLERMO
MENDIZABAL
LIZALDE.

COMO PARA PONERSE A REALIZAR EXPERIMENTOS QUE IMPLICAN EL USO DE OTROS ELEMENTOS. SIN EMBARGO, ESO ES ALGO YA INDISPENSABLE, DADOS LOS ANTECEDENTES HISTÓRICOS QUE HEMOS MENCIONADO... Y ALGO QUE DE HECHO, YA SE HA REALIZADO.

ENTONCES, ¿LOS ANTI-
GUOS CHAMANES
TENÍAN RAZÓN?

AL PARECER SÍ.
FARMACÓLOGOS TAN DESTA-
CADOS COMO SIR JULIAN
HUXLEY Y STANISLAV GROF
SOSTIENEN QUE LAS DRO-
GAS QUE ALTERAN LA
MENTE...



"SON LA PRINCIPAL VÍA HACIA EL
INCONSCIENTE, Y EN PARTICULAR LAS
PSICODÉLICAS, QUE NOS ENVUELVEN
EN VISIONES Y EMOCIONES BROTA-
DAS DE ESTE ÚLTIMO."

NO DUDO DE LA AUTO-
RIDAD DE GROF Y DE HUXLEY
PARA AFIRMAR TAL COSA, PERO
¿FAVORECEN LOS ALUCINO-
GENOS LA PES*?



BUENO, COMO TÚ SABES, HAY
FUERTES CONTROVERSIAS E
INCERTIDUMBRE, PERO LOS
RESULTADOS DE LAS PRIMERAS
INVESTIGACIONES EXPERI-
MENTALES...

* PERCEPCIÓN EXTRASENSORIAL

QUE SE REMONTAN A LOS AÑOS VEINTE RESULTARON TAN PROMETEDORES, QUE LOS DOCTORES DEL INSTITUTO PASTEUR DE FRANCIA, BAUTIZARON A LA Mescalina COMO "DROGA TELEPÁTICA".



LA Mescalina ES EL PRINCIPAL ALUCINÓGENO DEL PEYOTE, UN CACTO QUE DESDE TIEMPOS PREHISPANICOS ERA CONSUMIDO PARA PROPICIAR FENÓMENOS TELEPÁTICOS, PROFÉTICOS, DE CLARIVIDENCIA Y PROYECCIÓN ASTRAL.



¿O SEA QUE EL PEYOTE POSEE UN LARGO HISTORIAL EN EL CAMPO PARAPSICOLÓGICO?

SÍ, SÓLO QUE LOS INVESTIGADORES UTILIZARON Mescalina, SU PRINCIPAL COMPONENTE ACTIVO PURIFICADO, PARA PODER MEDIR MEJOR SUS EFECTOS...

¿Y OBTUVIERON RESULTADOS SATISFATORIOS?



JUZGA POR TÍ MISMA: TRAS ADMINISTRAR MESCALINA A UN GRUPO DE VOLUNTARIOS, SE CONTROLÓ DESPUÉS EN QUÉ MEDIDA...



"PODIAN PRODUCIR FIGURAS DIBUJADAS O PALABRAS ESCRITAS EN OTRA HABITACION Y QUE LES ERAN COMUNICADAS TELEPÁTICAMENTE."



EN CONDICIONES NORMALES, CABÍA ESPERAR UN 20-25 POR CIENTO DE ACIERTOS, PERO EL GRUPO INFLUIDO POR LA MESCALINA ELEVO SUS ACIERTOS, A MAS DEL 60 POR CIENTO.



¡PRACTICAMENTE EL TRIPLE DE LO NORMAL!

¿TE EXPLICAS AHORA AQUELLO DE "LA DRUGA TELEPÁTICA"?

CLARO. PERO, ¿SE DIERON A CONOCER LOS RESULTADOS OPORTUNAMENTE?

SI, SOLO QUE MUY POCOS LOS TOMARON EN SERIO...



ENTRE ELLOS EL DOCTOR EUGENIO OSTY,* QUIEN LLEVO A CABO INVESTIGACIONES PRIVADAS DEL MISMO TIPO, PERO CUYOS RESULTADOS...

*RENOMBRADO PARAPSICÓLOGO FRANCÉS



DESAFORTUNADAMENTE NO DIO A CONOCER. TAMBIEN CIENTÍFICOS SOVIÉTICOS SE INTERESARON EN ESTA EXPERIMENTACIÓN. PRINCIPALMENTE...

EL DOCTOR L. L. VASLIEV,* QUIEN EN SU LIBRO "FENÓMENOS MISTERIOSOS DE LA PSIQUE HUMANA", ADMITIO HABER REALIZADO EXPERIMENTOS CON MESCALINA.

*INVESTIGADOR DE LA ACADEMIA DE CIENCIAS Y FUNDADOR DE LA MODERNA PARAPSICOLOGÍA SOVIÉTICA.



YA NO ABAIGO NINGUNA DUDA: LOS ALUCINÓGENOS FAVORECEN LA PES...

VASILIEV PEDÍA A SUS VOLUNTARIOS
DESCRIBIR LA CLASE DE OBJETOS QUE
HABÍA DENTRO DE UNA SERIE DE CAJAS
NEGRAS.

NUMEROSAS TENTATIVAS DE ESTE
TIPO DIERON RESULTADOS ALTA-
MENTE SATISFACTORIOS.

EN UNA OCASIÓN EN QUE
EL OBJETIVO ERA UN
TIMBRE CON LA EFIGIE
DEL EDIFICIO CENTRAL
DE CORREOS DE MOSCÚ...



EL SUJETO EN CUESTIÓN -QUE NUNCA
ANTES HABÍA DADO MUESTRAS DE
DOTES TELEPÁTICAS- DIJO:

ES UNA CASA DE PIEDRA.
¿CÓMO HAN CONSEGUIDO
ESCONDER UNA CASA DE
PIEDRA EN ESTA CAJA?



ES INCREÍBLE, PERO DIME,
¿SOLO CON LA MESCALINA
SE OBTIENEN ESOS RESULTADOS?

NO, POR SUPUESTO.
OTRA PLANTA USADA
POR LOS INDÍGENAS
DURANTE SIGLOS...



ES EL YAGÉ O AYAHUASCA, CUYA RAÍZ CONTIENE UNA DE LAS SUSTANCIAS ALUCINÓGENAS MÁS POTENTES QUE SE CONOCEN, Y DE LA QUE SE DICE TAMBIÉN QUE LIBERA LAS FACULTADES EXTRASENSORIALES.



UNO DE LOS PRIMEROS EN INFORMAR ACERCA DE ESTOS PODERES DEL YAGÉ, FUE EL DOCTOR WILLIAM MCGOVERN, *QUIEN CONVIVIÓ DURANTE MUCHO TIEMPO CON LOS INDÍGENAS DEL AMAZONAS Y PRESENCIÓ INNUMERABLES RITOS EN LOS QUE SE USA ESTA PLANTA.

ES CURIOSO. ALGUNOS INDIOS HAN CAÍDO EN UNO COMO "TRANCE" MUY PARTICULAR...

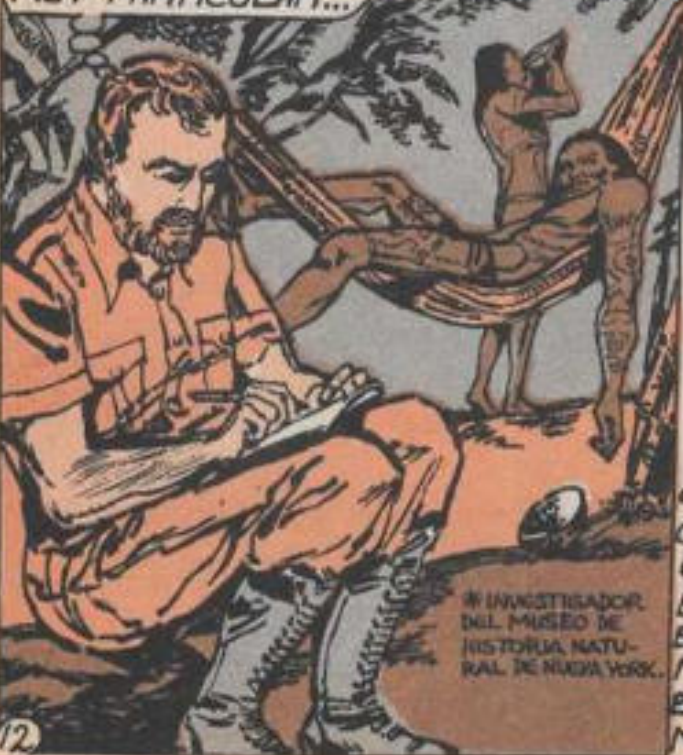

* INVESTIGADOR DEL MUSEO DE HISTORIA NATURAL DE NUEVA YORK.



"Y POCO DESPUÉS PARECÍAN HABER COBRADO PODERES TELEPÁTICOS. DOS O TRES DE ELLOS DESCRIBIERON EN DETALLE LO QUE ESTABA SUCEDIENDO EN POBLADOS A CENTENARES DE KILÓMETROS DE DISTANCIA, LUGARES QUE ELLOS MISMOS NO CONOCÍAN PREVIAMENTE."

UNA NARRACIÓN SEMEJANTE PROVIENE DEL ANTRÓPOLOGO H.T. WILKINS, QUIEN DESCRIBE LA EXPERIENCIA DEL CORONEL BRASILEÑO SALVADOR MORALES, QUIEN INGIRIÓ YAGE EN 1932.

A DECIR DE WILKINS, EL BREBAJE PRODUJO EN MORALES UN EFECTO HIPERESTÉSICO QUE PARECÍA SER UNA DILATACIÓN DE LA CONCIENCIA NORMAL...

HALLÁNDOSE EN ESE ESTADO, EL CORONEL MORALES ANUNCIÓ EL DECESO DE SU PROPIA HERMANA EN LA RESIDENCIA DE ÉSTA, SITUADA EN RÍO DE JANEIRO, A UNOS 4.500 KILÓMETROS DE AHI.



RECIENTE HA MUERTO ALICIA... ¡P-POBRE HERMANITA MÍA!

UN MES MÁS TARDE, LA INFRUSTA NOTICIA ERA CONFIRMADA EN TODOS SUS DETALLES.

ASOMBROSO. LÁSTIMA QUE ESE TIPO DE EXPERIENCIAS NO HAYAN SIDO OBJETO DE UN CONTROL MÁS ESTRECHO.

CIERTO, SIN EMBARGO...

NO POR ELLO LOS RESULTADOS PERDEN VALIDEZ. LOS ANTERIORES TESTIMONIOS NO SON SINO UNA PARTE DE LO QUE PUEDEN LOGRAR EL YAGÉ Y OTRAS PLANTAS ALUCINÓGENAS SOBRE LA PSIQUE HUMANA.



CON AYUDA DEL YAGÉ, LOS CURANDEROS Y CHAMANES DEL AMAZONAS SON CAPACES DE REALIZAR HAZAÑAS PORTENTOSAS EN EL CAMPO DE LA ADIVINACIÓN Y LA TRANSMISIÓN DEL PENSAMIENTO, ALGUNAS DE LAS CUALES...



FUERON PRESENCIADAS POR ALLEN GINSBERG, QUIEN VIAJÓ EN 1960 HASTA LA SELVA PERUANA PARA PROBARLO EN CARNE PROPIA.

ENTONCES, EL TESTIMONIO MODERNO DE GINSBERG CORROBORA LAS ANTIGUAS CONVICCIONES DE LOS CHAMANES...

ASÍ ES. NO OBSTANTE, QUIENES LOGRARON LOS MAYORES AVANCES EN ESTA INVESTIGACIÓN SON LOS DOCTORES E. L. MASTERS Y JEAN HOUSTON...



"QUIENES ESTUDIABAN EN LOS AÑOS CUARENTA LOS EFECTOS DE OTRA DROGA PSICOTRÓPICA, EL FAMOSÍSIMO LSD, QUE RECIÉN HABÍA SIDO SINTETIZADO EN SUIZA."

EN AQUELLA ÉPOCA NO SE CONCE-
DÍA MUCHA IMPORTANCIA A LA PES,
PERO MASTERS Y HOUSTON NOTA-
RON LA APARICIÓN DE CASOS
ESPONTÁNEOS DURANTE LA EXPE-
RIMENTACIÓN."

ES EXTRAORDINARIO.
¡BAJO LOS EFECTOS
DEL LSD, ROBERT
PUEDE LEEARME EL
PENSAMIENTO!



SI, Y NO ES EL ÚNICO
QUE MUESTRA DOTES
EXTRA SENSORIALES.
ESPERA A QUE LEAS
LOS RESULTADOS QUE
OBTUVE CON EL SUETO 19..

EL SUJETO 19 ERA UNA JOVEN AMA DE CASA, QUE DURANTE UNA SESIÓN CON LSD HABÍA VISTO COMO UNA HIJA SUYA, APROVECHANDO SU AUSENCIA, REVOLVIA LA ALACENA DE SU COCINA EN BUSCA DE GALLETAS.



DURANTE LA SESIÓN, HABÍA VISTO CLARAMENTE COMO LA NIÑA ROMPIA UN FINO AZUCARERO DE CRISTAL, Y GRANDE FUE SU SORPRESA CUANDO, A SU REGRESO, COMPROBÓ QUE TODO HABÍA SUCEDIDO TAL Y COMO ELLA LO HABÍA VISTO!



ASÍ COMO ESTE, MASTERS Y HOWSTON RELATAN OTROS CASOS DE PES INDUCIDA POR LSD, Y UNO DE LOS MÁS NOTABLES FUE EL DE UN SUJETO QUE DURANTE UNA SESIÓN INFORMÓ SOBRE UNA NAVE APLAIONADA EN LOS HIELOS...



TRÉS DÍAS DESPUÉS, LOS PERIÓDICOS DABAN LA NOTICIA DE QUE UN BÁRCO, EL FRANCE, HABÍA SIDO LIBERADO DE LOS HIELOS EN GROENLANDIA.



ALENTADOS POR ESTOS RESULTADOS, MASTERS Y HOUSTON PROFUNDIZARON EN SUS INVESTIGACIONES, UTILIZANDO PARA ELLO LAS CONOCIDAS CARTAS ZENER.*

AHORA, TRATARÁ DE ACERTAR CUÁL ES LA CARTA QUE ESTÁ VIENDO SU COMPANERO.



A LO LARGO DE AÑO Y MEDIO DE EXPERIENCIAS, EL PAR DE CIENTÍFICOS OBTUVIERON ÉXITO EN UN ASOMBROSO 190 POR CIENTO!

* DISEÑADAS POR EL DR. J. B. RHINE PARA EXPERIMENTACIÓN EN PARAPSICOLÓGIA.

¿PRUEBA ESTO QUE EL LSD ES CAPAZ DE POTENCIAR LA PES?

ME TEMO QUE SÍ, Y OTROS INVESTIGADORES HABRÍAN DE CORROBORARLO...



¿AH, SÍ? ¿COMO QUIÉNES?

UNO DE LOS ESTUDIOS MÁS RIGUROSOS Y SISTEMÁTICOS EN ESTE SENTIDO FUE UNA LARGA INVESTIGACIÓN...



EMPRENDIDA POR EL DOCTOR STANISLAV GROF EN SU NATAL CHECOSLOVAQUIA EN 1966 Y PROSEGUIDA EN ESTADOS UNIDOS EN 1973-1976 EN EL CENTRO DE INVESTIGACIÓN PSIQUIÁTRICA DE MARYLAND. ESTE ESPECIALISTA...



HA LOGRADO DEMOSTRAR UNA NOTABLE CAPACIDAD PSÍQUICA EN SUJETOS ESCOGIDOS AL AZAR Y BAJO LOS EFECTOS DEL LSD. SEGÚN SUS PROPIAS PALABRAS...

ESTOS SUJETOS COMUNICAN INFORMACIONES QUE LES DEBERÍAN SER DESCONOCIDAS, Y EN ALGUNOS CASOS, TOTALMENTE INACCESIBLES EN EL MOMENTO DE LA SESIÓN.



VAYA, PUES AHORA ME EXPLICO PORQUE SE CONCEDE TANTA IMPORTANCIA A ESTA CLASE DE DROGAS.

¡SÍ, Y NO SOLO ESO... ¡QUIZÁS HASTA PUE- DAN AYUDARNOS A COMPRENDER LO QUE HAY DETRÁS DE LOS FENÓMENOS PARANORMALES!

JABEMOS MUY POCO SOBRE LOS MISTERIOS DE NUESTRA MENTE Y MUCHO MENOS AUN SOBRE LOS AGENTES QUE PUEDEN ACTIVAR SU POTENCIA- LIDAD DESCONOCIDA, PERO LA EXPERIMENTACION YA SE HA INICIADO. DESDE EL ÉXTASIS MÍSTICO DE LOS ANTIGUOS HASTA LAS EXPERIENCIAS TELEPATI- CAS...



PRODUCIDAS POR LABORATORIO, AL PARECER EL HOMBRE EXPERIMENTA BAJO EL INFLUJO DE LAS DROGAS PSICODELICAS ALGO MAS PROFUNDO QUE LA PREDICCIÓN DE ACONTECIMIENTOS FUTUROS O LA TRANSMISIÓN DE MENSAJES MENTALES. QUE ES O EN QUE CONSISTE, AUN NO SE SABE. SOLO EL FUTURO PODRÁ DE- VELARNOS TAN FASCINANTES MISTERIOS.

BIBLIOGRAFÍA:

LSO: LOS SECRETOS DE LA EXPERIENCIA PSICODELICA, R.L.E. MASTERS Y JEAN HOUSTON
THE PSYCHEDELIC READER, ALAN W. WATTS Y OTROS.
REVISTA MUNDO DESCONOCIDO Nº 70.

HALLAZGO ARQUEOLOGICO EN GUATEMALA

Una escultura decapitada de un ser humano de tamaño natural a la que se asigna una gran importancia arqueológica acaba de ser descubierta en una tumba cercana a las milenarias ruinas mayas de Tikal, en el departamento septentrional del Petén.

El hallazgo se debió a la tenacidad del arqueólogo guatemalteco Jorge Mario de León, de 33 años, hasta hace poco jefe de la sección local del proyecto nacional Tikal.

La representación humana en Tikal no es nueva, ya que aparece en frescos y bajorrelieves, así como en estatuillas de madera y jade. Pero hasta ahora no se conocía ninguna escultura maya de una persona de tamaño natural.

La pieza, frágil y clasificada con la designación "PNT-E-20": es uno de los descubrimientos más importantes durante los últimos años en el que fue uno de los grandes centros de la civilización maya. Para llegar a ella se necesitaron más de siete meses de excavaciones bajo las ruinas de un templo identificado como "3D-43".

La figura descabezada de piedra arenisca roja del "hombre de Tikal" está sentada en la posición de "flor de loto" con una mano sobre cada una de las piernas cruzadas. En la espalda tiene labrados jeroglíficos, entre ellos el conocido como "glifo de Tikal", que es un conjunto de maderos en forma de "U" invertida amarrados en la parte media.

El "hombre de Tikal" presenta un reto para los científicos, que seguramente estarán ansiosos por descifrar sus jeroglíficos y averiguar por qué está decapitado, así como el tiempo que estuvo oculto en la derruida "tumba de León", llamada así en honor de su descubridor.

La pirámide del sector norte, como todas las de la civilización maya, es de varias etapas, es decir

que se construyó una sobre otra. El "hombre de Tikal" fue encontrado en la primera, que corresponde al periodo de los años 250-550 de la era cristiana y está en el centro de lo que fue una gran plaza.

De León y sus colaboradores llegaron a la parte superior de la tumba, donde hallaron también dos esqueletos y ofrendas rituales de perlas, jade, caracoles y vasijas. Pero su descubrimiento más importante es la escultura de proporciones humanas.

El esfuerzo fue arduo y complicado, según el arqueólogo, pues hubo que hacer "una gran labor de limpieza y apuntalamiento para facilitar el trabajo de los dibujantes a fin de registrar los detalles más exactos, incluso de frescos interiores que representan personajes de la vida maya".

Más de mil piezas han sido clasificadas y ordenadas por De León, quien también fue el descubridor del edificio más antiguo de Tikal, que es parte de la gran pirámide del "mundo perdido".

En su exploración arqueológica el grupo debió gatear para llegar a través de túneles hasta un mascarón que formó parte de la fachada original del templo. "Considero que esta escultura es un hallazgo muy importante dentro del complejo de Tikal", dijo De León, quien dirigió la sección local del programa arqueológico desde enero de 1984 hasta el 3 de este mes, cuando fue inesperadamente destituido por el Ministerio de Educación, que se hizo cargo recientemente del proyecto nacional.

El "hombre de Tikal" fue mostrado a los periodistas en una sección del laboratorio de Tikal en el momento mismo en que el dibujante Gustavo Valenzuela se disponía a calcar los jeroglíficos dorsales, después de haber sacado cuidado-



Ruinas de Tikal, Guatemala. Cerca de este maravilloso sitio fue descubierta una escultura que representa a un ser humano decapitado, hallazgo considerado como el más importante de los últimos años en relación a la cultura maya.

samente la estatua de una caja de madera protegida por una gruesa cadena, varios candados y una enorme cantidad de tornillos.

Ahora corresponde a los estudiosos descifrar su secreto y aportar una prueba más de la grandeza de los mayas de Tikal, un lugar a 262 metros sobre el nivel del mar y a 310 kilómetros en línea recta de la ciudad de Guatemala.

En la selva petenera se yerguen el "gran jaguar", los templos IV y V, la gran pirámide y el complejo del llamado "mundo perdido", con los mascarones, frisos y tronos de los poderosos que forjaron la gran civilización maya que sigue sorprendiendo al mundo desde que fue descubierto Tikal en 1848 por el corregidor Modesto Méndez y su ayudante Ambrosio Tut.

Pero la labor del arqueólogo De León después de su importante hallazgo ha quedado trunca, y uno de sus colegas comentó que su despido "dañará un patrimonio nacional de proyecciones mundiales".

¿QUIEN PUEDE REALIZAR UN EXORCISMO?

La voz exorcismo aparece ya en latín, en una obra de Tertuliano: *exorcismus*, del griego *exorkismos*, que significa "conjuro".

Hacer un exorcismo es, simplemente, hacer un conjuro contra algo o contra alguien, objetos maléficos, casas encantadas o personas poseídas. Se trata de un conjuro ordenado por la Iglesia contra el espíritu maligno que ha entrado en determinado ser o cosa, y se efectúa siempre en nombre de Dios, no del exorcista o conjurante.

Este tipo de conjuro es también a la vez un acto de la fe hacia Dios, pues si no se tuviera fe en Él para que venza al diablo, el conjuro sería inútil. Por tanto el exorcismo se define así: conjuro religioso del poder de Dios contra las fuerzas malignas (el diablo), y acto de fe y religiosidad.

El texto base en el que se exponen todas las normas que se han de seguir para efectuar un exorcismo, así como los signos que debe demostrar un poseso para considerarlo como tal y las virtudes que debe reunir un sacerdote para ser exorcista, se llama *Rituale Romanum*.

Cuando en la noche de los tiempos empezaron a producirse fenómenos extraños en hombres que se tiraban al suelo en medio de convulsiones, se pensó que tales seres estarían poseídos por el diablo, y se redactó este ritual para que unas determinadas personas actuaran en nombre de la Iglesia y expulsaran los demonios del cuerpo de los posesos. El *Rituale Romanum* se entregaba al sacerdote en el momento de su ordenación.

Los primeros exorcismos efectuados en base a este ritual corresponden a la Edad Media, y desde entonces se han venido practicando metódicamente. El *Rituale Romanum* ha llegado a nuestros días con muy pocas variaciones y consta de unas plegarias dirigidas a Dios y unas conminaciones contra el demonio.



Según la Religión Católica, sólo un sacerdote piadoso, íntegro, ecuérrico y físicamente normal puede llevar a cabo el rito del exorcismo.

CONDICIONES DEL EXORCISTA

En el *Rituale* se especifican igualmente las condiciones que han de concurrir en un exorcista, amén de la metodología a seguir para llevar a cabo un exorcismo.

El sacerdote o presbítero que llega a ser exorcista tiene que haber recibido las órdenes mayores y menores. El papa Cayo, ya en el año 283, decretó que nadie podría ser obispo sin haber recibido las órdenes menores, que entre otros incluye el exorcismo.

El Código Canónico especifica en los cánones 1,151 al 1,153, que ningún sacerdote puede efectuar el viejo rito del exorcismo si no está debidamente autorizado por el obispo de su diócesis, y en cualquier circunstancia en que sea pre-

ciso efectuar este rito, debe pedirse de forma especial y expresa la autorización para cada caso en particular. Algunos obispos tienen ya a una persona autorizada para efectuar siempre los exorcismos en su diócesis, por lo cual se da el caso que algunas diócesis tienen un exorcista oficial.

FORMAS DE POSESION

Las formas de producirse las posesiones vienen siempre condicionadas por las creencias ambientales, ya que en un ambiente supersticioso, mágico, siempre se darán más que en otras en que se sea escéptico respecto a las posesiones y a la existencia del diablo.

En sus dos categorías de obsesión y posesión, las posesiones se producen inconscientemente cuando la persona empieza a imaginarse cosas malignas, o bien al dejar la mente en blanco y creer que alguien del "más allá" se manifestará a través de su persona; esto puede ocurrir a algún espiritista, médium, practicante de escritura automática, ouija, vaso, etcétera, ya que en aquellos momentos puede resquebrajarse algo la puerta que conecta con el "más allá", desatándose unas fuerzas desconocidas y formando como un pasillo estrecho de comunicación por el que llegarían a transitar reflejos de espíritus, que si bien pudieran ser de cualquier signo, la experiencia demuestra que los que más abundan son espíritus burlones o de bajo nivel astral.

Es por ello que las posesiones, y también algunas obsesiones elevadas al grado de posesión, se hacen efectivas por muchas y variadas razones, pero no son auténticas sino psicopatológicas.

En todos los casos de posesión encontraremos a un adolescente. En la mayor parte de los casos, las personas endemoniadas oscilan entre los nueve y catorce años de edad y se hallan en una época de fuerte tensión o trauma que determina ciertos trastornos psí-

quicos, a los que se suelen añadir los trastornos propios de la edad.

Los casos de posesión de personas adultas suelen coincidir con la menopausia en las mujeres y la impotencia sexual en los hombres, a causa de la edad, pero también en cualquier circunstancia los individuos viven una situación angustiosa y de tensión.

Pero, sin duda, hay un tipo de signos reveladores que nos indican que la persona está verdaderamente poseída; estos signos vienen expresados en el ya mencionado *Rituale Romanum*, y se dividen en dos grupos:

SIGNOS PSIQUICOS DEL POSEIDO

1. Demostración de locura furiosa y odio hacia Dios, la Virgen y los santos.
2. Capacidad para hablar idiomas desconocidos y mantener conversaciones en tales idiomas con otras personas, así como entender los idiomas en que le hablen.
3. Capacidad para descubrir las cosas ocultas y conocerlas aunque estén a mucha distancia del endemoniado.
4. Demostración de una fuerza psíquica o moral superior a la normal.
5. Capacidad para predecir acertadamente cosas futuras.



Es necesaria mucha energía y fe para poder expulsar al demonio del cuerpo de una persona.

6. Capacidad para influir sobre la materia levantando y haciendo mover muebles, objetos, cosas, etcétera.
7. Sufrir un cambio integral en la personalidad primaria y exteriorizar otra secundaria y desconocida.

SIGNOS FISICOS DE UN POSEIDO

1. Tener una fuerza muy superior a la que corresponde a la edad del poseído.
2. Experimentar transformaciones físicas en todo el cuerpo o parte del mismo, cara, brazos, etcétera, así como quedar marcada la piel por misteriosas palabras o signos.
3. Cambio de la voz que se transforma en gruñidos animales o bien en cambios del tono, pronunciación y calidad de voz: agudos, graves, etcétera.
4. Violentas convulsiones y contorsiones, movimientos antifisiológicos; girar la cabeza y el cuello 180 o 360 grados.
5. Levitar, contraviniendo las leyes de la gravedad.

Cuando en algún individuo se dan todas estas características, o algunas de ellas, la Iglesia entiende que tal persona está poseída diabólicamente, pese a lo cual no lo confirma hasta que sus especialistas realizan la comprobación científica pertinente.

Sólo en el caso de que los teólogos, psiquiatras, psicólogos, médicos y parapsicólogos no le encuentren una explicación racional al fenómeno de la posesión, se recurre al exorcismo.

EL VIEJO RITO DEL EXORCISMO

El sacerdote debe llevar colgada una estola púrpura, símbolo de la autoridad de la Iglesia y del inmenso poder de Dios. Ha de hablar y actuar siempre en nombre de Dios y nunca en el suyo propio. Finalmente, para practicar el rito ha de haber siempre un crucifijo.

Parte previa. Consta de 17 puntos, entre los cuales se citan los signos que debe manifestar el poseído. También indica las cualidades que debe reunir el exorcista. Se hace

hincapié en que las oraciones y conminaciones, así como las bendiciones, deben repetirse reiterativamente en los lugares en que el poseído reaccione con más violencia.

Primera parte. Exorcismo. Invocación a los santos. Oración a Dios. Salmo. Dos oraciones a Dios. Imprecaciones al diablo. Conminaciones al diablo para que abandone el cuerpo del poseído. Lectura del texto de los evangelios de San Marcos y San Lucas. Dos oraciones más a Dios.

Segunda parte. Exorcismo. Conminaciones enérgicas al diablo para que abandone al poseído, acompañadas de la señal de la cruz. Insuflaciones. Aspersiones de agua bendita. Imposiciones de manos y frente del poseído.

Tercera parte. Recitado del Magnificat. Dos credos. Ocho salmos. Una oración final a Dios dándole gracias por haber expulsado al diablo del cuerpo del poseído.

En esto consiste, en síntesis, el rito del exorcismo, el cual se ha de repetir constante y enérgicamente hasta que sea necesario, la repetición ocurrirá con energía en los momentos culminantes del exorcismo, sobre todo cuando se producen los fenómenos paranormales o supranormales.

En el *Rituale Romanum* las imprecaciones y conminaciones al diablo dicen: "Insensato. Falso. Réprobo. Satanás. Enemigo de la Fe. Enemigo del hombre. Bestia indigna. Famélica. Inmundísima. Vete al infierno. Al infierno tétrico. Al infierno oscuro y cruel. Vete. Y mézclate con el humo del azufre y el fuego de las llamas".

Parece ser que siguiendo esta metodología el diablo acaba por ceder, desapareciendo. . .

El exorcista, constantemente ayudado, reforzado y protegido por los poderes que representa el crucifijo o cualquier otro signo cristiano, efectúa su trabajo de forma profunda, enérgica y consciente, hasta que consigue expulsar al diablo del cuerpo de la persona poseída, ordenándole que vuelva al lugar de donde había salido, es decir "al mundo de las tinieblas".